ВОЗВРАТИТЕ КНИГУ НЕ ПОЗЖЕ
обозначенного здесь срока 44570

105

336С
Р768
Россия

МИНИСТЕРСТВО ФИНАНСОВЪ.

ДЕПАРТАМЕНТЪ ОКЛАДНЫХЪ СБОРОВЪ.

105

Географическій Кабинетъ С.-Петербургскаго Политехническаго Института

СВОДЪ ДАННЫХЪ

О ПОСТУПЛЕНІИ

КАЗЕННЫХЪ ОКЛАДНЫХЪ СБОРОВЪ

ПО ИМПЕРІИ

ФИНАНСОВЫЙ КАБИНЕТ ПЕТРОГРАДСКОГО ПОЛИТЕХНИЧЕСКОГО ИНСТИТУТА

ЗА ДЕСЯТИЛѢТІЕ 1888—1897 Г.Г.

Разработано въ Статистическомъ Отдѣленіи.

44570 76944

С.-ПЕТЕРБУРГЪ.
Типографія П. П. Сойкина, Стремянная, д. № 12.
1902.

Проверка
1953

Библиотека СПбУЭФ
44570

Печатано по распоряженію Департамента Окладныхъ Сборовъ.

Проверка
1959 г.

Оглавленіе.

Страницы.

Предисловіе . . . . . 1— 2
Обзоръ поступленія окладныхъ сборовъ за десятилѣтіе 1888—1897 гг. . 3— 14

I. Выкупные платежи.

Съ бывшихъ государственныхъ крестьянъ . . . . . 1— 4
» помѣщичьихъ » . . . . . 5— 8
» удѣльныхъ » . . . . . 9— 10
Со всѣхъ разрядовъ крестьянъ . . . . . 11— 14
Процентныя отношенія поступленій къ окладу выкупныхъ платежей со всѣхъ разрядовъ крестьянъ за отдѣльные годы десятилѣтняго періода . . 15— 17

II. Имущественные—налоги, сборы и подати.

А) Съ земель.

Оброчная подать по Азіатской Россіи 18

Государственный поземельный налогъ по Европейской Россіи.

Съ сельскихъ сословій . . . . . 19— 22
» частныхъ владѣльцевъ . . . . . 23— 29
» городовъ, посадовъ и мѣстечекъ . . . . . 30— 34
» земель Департамента Удѣловъ . . . . . 35— 37
» несельскихъ сословій (со включеніемъ пени) . . . . . 38— 41
Со всѣхъ разрядовъ плательщиковъ (со включеніемъ пени) . . . . . 42— 45

Государственный поземельный налогъ по Туркестану 46

Поземельный налогъ по Царству Польскому.

I. Съ крестьянъ . . . . . 47— 48
II. » посадовъ . . . . . 48— 49
III. » крестьянъ и посадовъ . . . . . 49— 50
IV. » дворскихъ владѣній . . . . . 50— 51
V. Со всѣхъ разрядовъ плательщиковъ . . . . . 51— 52

Разные поземельные сборы.

Страницы.

А. Поземельный сборъ по Карсской области и Артвинскому и Батумскому округамъ Кутаисской губ. 53
Б. Поземельный сборъ съ горцевъ Сѣвернаго Кавказа 53
В. Разные поземельные сборы съ армянскихъ хуторовъ Донской обл. 53
Г. Поземельный сборъ съ сарептскихъ колонистовъ 53
Д. » » » колонистовъ менонитовъ 54
Е. Респонсія съ командорственнаго имѣнія 54

Поземельная подать по Закавказью.

I. Съ поселянъ, бывшихъ государственныхъ крестьянъ 55
II. » » » помѣщичьихъ » 55
III. » городскихъ жителей 55
IV. Со всѣхъ разрядовъ плательщиковъ 56

Поземельный сборъ съ лицъ, не платящихъ подымной подати по Закавказскому краю 57
Контингенсъ ливерунковый съ земель городовъ Царства Польскаго . . . 58
Лановая подать по Царству Польскому 59
Возвратъ расходовъ по межеванію съ землевладѣльцевъ Полтавской и Черниговской губ. 60
Сборъ на межеваніе въ Сибири 61

Совокупность всѣхъ налоговъ, податей и сборовъ съ земель 62

Б) Со строеній.

Налогъ съ недвижимыхъ имуществъ въ городахъ, посад. и мѣстечкахъ 63— 72
Полупроцентный сборъ съ недвижимыхъ имуществъ въ пригородныхъ мѣстахъ С.-Петербурга на содержаніе полиціи 73

Подымная подать по Царству Польскому.

I. Съ крестьянъ . . . . . 74— 75
II. » посадовъ . . . . . 75— 76
III. » крестьянъ и посадовъ . . . . . 76— 77
IV. » дворскихъ владѣній . . . . . 77— 78
V. » городовъ . . . . . 78— 79
VI. » дворскихъ владѣній и городовъ . . . . . 80— 81
VII. Со всѣхъ разрядовъ плательщиковъ . . . . . 81— 82

Сборъ на содержаніе гминныхъ судовъ по Царству Польскому.

Страницы.

I. Съ крестьянъ . . . . . 83—84
II. » посадовъ . . . . . 84—85
III. » крестьянъ и посадовъ . . . . . 85— 86
IV. » дворскихъ владѣній . . . . . 86— 87
V. Со всѣхъ разрядовъ плательщиковъ . . . . . 87— 88

Совокупность всѣхъ налоговъ, податей и сборовъ со строеній 89

В) Съ доходовъ отъ разныхъ недвижимыхъ имуществъ.

Процентный сборъ съ имѣній лицъ польскаго происхожденія въ зап. губ. . 90— 91
6% налогъ и 10% сборъ съ жителей возсоединенной части Бессарабіи . 92

Совокупность сборовъ съ доходовъ отъ разныхъ недвижимыхъ имуществъ 93

Г) Подать со скота киргизовъ Внутренней Орды по Астраханской губ. . 94

Совокупность имущественныхъ налоговъ, сборовъ и податей 95

III. Личные налоги.

Государственный квартирный налогъ . . . . . 96—106

IV. Подымные и кибиточные—сборы и подати.

Подымная подать по Кавказу.

Съ горскаго населенія Кубанской и Терской обл. 107
» » » Дагестанской обл. и Сухумскаго округа, Кутаисской губ. 107
» жителей Кюринскаго окр., Дагестанской обл. 107
» поселянъ, бывшихъ государственныхъ крестьянъ . . . . . 107—108
» » » помѣщичьихъ » 108
со всѣхъ сельскихъ обывателей . . . . . 108—109
съ городскихъ жителей . . . . . 109—110
со всѣхъ разрядовъ плательщиковъ. . . . . 110—111

Подымная подать съ бухарцевъ Сибири 112
Кибиточные: подать и сборъ 113

Совокупность подымныхъ и кибиточныхъ сборовъ и податей 114

V. Подушные—сборы и подати.

Страницы.

Подушная подать съ сельскихъ сословій по Азіатской Россіи 115
Сборъ съ туземнаго населенія Кавказскаго края, взамѣнъ отбыванія воинской повинности 116
Личная подать въ возсоединенной части Бессарабіи 117
Подушный сборъ съ евреевъ земледѣльцевъ 118
Совокупность подушныхъ сборовъ и податей 119

Сводныя таблицы:

Поступленіе окладныхъ сборовъ по отдѣльнымъ категоріямъ и видамъ ихъ. 120—125
Поступленіе всѣхъ сборовъ по губерніямъ и разрядамъ плательщиковъ. 126 –148
Поступленіе всѣхъ сборовъ въ Имперіи — по уѣздамъ . . . . . 149—197
Распредѣленіе уѣздовъ по процентному отношенію поступленія къ окладу всѣхъ сборовъ въ среднемъ за десятилѣтіе 1888—1897 гг. . . . 198—203

Діаграммы.

I. Недоборъ или переборъ въ процентахъ къ окладу по отдѣльнымъ категоріямъ сборовъ въ Имперіи: въ среднемъ за 1888—97 гг., при наибольшемъ поступленіи, при наименьшемъ поступленіи.

II. Недоборъ или переборъ въ процентахъ къ окладу по каждому отдѣльному сбору въ Имперіи: въ среднемъ за 1888—97 гг., при наибольшемъ поступленіи, при наименьшемъ поступленіи.

III. Недоборъ или переборъ въ процентахъ къ окладу всѣхъ сборовъ по мѣстностямъ Имперіи и районамъ Европейской Россіи: въ среднемъ за 1888—97 гг., при наибольшемъ поступленіи, при наименьшемъ поступленіи.

IV. Недоборъ или переборъ въ процентахъ къ окладу всѣхъ сборовъ по отдѣльнымъ губ. и обл. (53) Европейской Россіи: въ среднемъ за 1888—97 гг., при наибольшемъ поступленіи, при наименьшемъ поступленіи.

V. Недоимка по совокупности всѣхъ сборовъ въ процентахъ къ среднему окладу по частямъ Имперіи и районамъ Европейской Россіи.

VI. Недоимка по совокупности всѣхъ сборовъ въ процентахъ къ среднему окладу по отдѣльнымъ губ. и обл. (53) Европейской Россіи.

VII. Распредѣленіе уѣздовъ Имперіи по процентному отношенію поступленія къ окладу всѣхъ сборовъ за 1888—97 гг.

VIII. Поступленіе всѣхъ окладныхъ сборовъ въ процентахъ къ окладу ихъ по мѣстностямъ Имперіи и разрядамъ плательщиковъ: наименьшее, среднее и наибольшее за десятилѣтній періодъ.

IX. Поступленіе совокупности всѣхъ окладныхъ сборовъ въ процентахъ къ окладу ихъ по годамъ и мѣстностямъ Имперіи.

ПРЕДИСЛОВІЕ.

Обстоятельная, по отдѣльнымъ уѣздамъ, разработка данныхъ о поступленіи всѣхъ окладныхъ сборовъ Имперіи начата лишь въ сравнительно недавнее время, а именно съ 1892 года, когда явилась особенно настоятельная потребность въ подробномъ выясненіи поступленія налоговъ, благодаря значительнымъ недородамъ хлѣбовъ какъ въ этомъ, такъ и особенно въ предшествовавшемъ 1891 г. Бѣдственныя послѣдствія этихъ лѣтъ, существенно понизивъ платежеспособность сельскаго населенія пострадавшихъ въ то время губерній вообще, обнаружили въ то же время глубокое различіе въ исправности платежа отдѣльными уѣздами въ предѣлахъ одной губерніи. Выясненіе степени этого различія и причинъ его—и послужило однимъ изъ ближайшихъ поводовъ къ начатію, съ этого времени, разработки данныхъ о поступленіи окладныхъ сборовъ по уѣздамъ, а не цѣлымъ губерніямъ, какъ было раньше.

Исходнымъ годомъ для такой разработки былъ принятъ 1888 г., какъ потому отчасти, что лишь съ этого времени можно признать отчетность Казенныхъ Палатъ вполнѣ установившеюся, послѣ приведенія въ дѣйствіе закона 12 Іюня 1886 года— о преобразованіи оброчныхъ платежей бывшихъ государственныхъ крестьянъ въ выкупные, такъ и потому главнымъ образомъ, что только съ этого года свѣдѣнія объ окладныхъ сборахъ, въ отчетныхъ вѣдомостяхъ Казенныхъ Палатъ, стали представляться Департаменту Окладныхъ Сборовъ также и по уѣздамъ, а не по губерніямъ только, какъ было до этого года.

Заключавшіяся въ этихъ вѣдомостяхъ свѣдѣнія и послужили основнымъ матеріаломъ для издаваемыхъ Департаментомъ ежегодно (съ 1894 г.) „Сводовъ данныхъ о поступленіи окладныхъ сборовъ по Имперіи“, а эти въ свою очередь — для выпускаемаго нынѣ Свода за десятилѣтіе 1888—1897 гг.

Какъ въ ежегодныхъ Сводахъ, такъ и въ настоящемъ свѣдѣнія о

поступленіи приводятся не только въ общей совокупности сборовъ, но и особо по каждому изъ существующихъ въ Имперіи налоговъ и, въ отдѣльности, для каждаго разряда плательщиковъ: сельскихъ обывателей, частныхъ землевладѣльцевъ и городскихъ жителей, съ раздѣленіемъ первой группы на крестьянъ бывшихъ—государственныхъ, помѣщичьихъ и удѣльныхъ *). Однако, въ виду обширности основного матеріала и для придания большей ясности и наглядности полученнымъ изъ него выводамъ, признано болѣе удобнымъ ограничиться въ настоящемъ Сводѣ данными по отдѣльнымъ налогамъ и разрядамъ плательщиковъ лишь въ итогахъ по цѣлымъ губерніямъ; поуѣздныя же свѣдѣнія приводятся здѣсь только для совокупности всѣхъ существующихъ налоговъ.

Въ концѣ каждаго изъ Сводовъ помѣщены таблицы съ распредѣленіемъ уѣздовъ каждой губерніи по степени успѣшности поступленія казенныхъ платежей вообще, а въ ежегодныхъ Сводахъ уѣзды распредѣляются, кромѣ того, и по степени задолженности ихъ въ этихъ платежахъ.

До 1894 г. въ расположеніи налоговъ въ ежегодныхъ Сводахъ не соблюдалось правильной системы: они располагались лишь по мѣстностямъ и отдѣльнымъ разрядамъ плательщиковъ; съ этого же времени, когда установлена была подробная классификація налоговъ, отдѣльные виды сборовъ стали располагаться въ Сводахъ въ порядкѣ строгой послѣдовательности—по степени родства ихъ и важности въ общемъ окладномъ бюджетѣ. Этотъ порядокъ проведенъ и въ настоящемъ Сводѣ.

Всѣ свѣдѣнія этого Свода распредѣлены по каждому налогу въ 3 отдѣла: въ первомъ приводится размѣръ окладовъ—средній за десятилѣтіе и предѣльные за это время, второй заключаетъ суммы поступленій—въ среднемъ за весь періодъ и въ годы лучшіе и худшіе по платежамъ, причемъ для средняго приводится какъ сумма, такъ и процентное отношеніе ея къ окладу, а для предѣльныхъ поступленій—только послѣднее; наконецъ, въ третьемъ отдѣлѣ помѣщены недоимки — въ началѣ и концѣ періода, въ абсолютныхъ суммахъ и въ процентахъ къ среднему окладу. Кромѣ этого, Сводъ даетъ свѣдѣнія о числѣ лѣтъ разсматриваемаго періода, когда поступленіе было, съ одной стороны, ниже средняго размѣра, а съ другой—менѣе соотвѣтственнаго оклада.

*) Кромѣ государственнаго поземельнаго налога за 1888—1893 г.г., когда онъ показывался въ ежегодникахъ лишь общей суммой для всѣхъ разрядовъ крестьянъ.

ОБЗОРЪ

поступленія окладныхъ сборовъ за десятилѣтіе 1888—1897 г.г.

Поступленіе сборовъ въ общей ихъ совокупности и отдѣльно по категоріямъ и видамъ ихъ (діагр. I и II).

Средній окладъ всѣхъ казенныхъ сборовъ Имперіи въ совокупности опредѣлился за разсматриваемый періодъ въ 141¼ мил. руб., колеблясь по годамъ въ границахъ: 137¾ мил. руб. въ 1897 году до 146 мил. руб. въ 1895 г. Измѣненіе общей совокупности сборовъ явилось результатомъ, съ одной стороны, введенія государственнаго квартирнаго налога (съ 1894 г.) и перенесенія въ смѣту Департамента Окладныхъ Сборовъ изъ смѣты Министерства Внутреннихъ Дѣлъ подати со скота киргизовъ Астраханской губерніи (съ 1892 г.), и съ другой—пониженія поземельнаго налога по Манифесту 14 Мая 1896 года и отмѣны съ 1897 года процентнаго сбора въ западныхъ губерніяхъ.

Поступило же всѣхъ платежей по Имперіи, въ среднемъ за тотъ же періодъ, 134¾ мил. руб. или только 95% средняго оклада; значитъ, ежегодный недоборъ за это время выражался суммою около 6½ мил. руб. Въ отдѣльные же годы этого періода поступленіе измѣнялось въ очень широкихъ предѣлахъ—отъ 79% оклада въ 1891 г. до 106% въ 1888 г., что соотвѣтствуетъ суммамъ: недобора въ 30 мил. руб. въ первомъ случаѣ и излишка сверхъ оклада въ 9 мил. руб. въ послѣднемъ.

Изъ всего десятилѣтія годовъ съ поступленіемъ ниже оклада было семь, такъ что недоборъ за этотъ періодъ сталъ обычнымъ явленіемъ; превышеніе же надъ окладомъ получилось лишь въ годы: 1888 г., 1893 г. и 1895 г.

Благодаря постоянству недоборовъ въ разсматриваемый періодъ, недоимочность по окладнымъ платежамъ возросла съ 61 мил. руб. почти до 115 мил. руб., т. е. на 54 мил. руб. *), составляя въ началѣ періода лишь 43% средняго оклада, а въ концѣ достигнувъ уже 81%.

*) Менѣе совокупности недоборовъ въ отдѣльные годы періода на 10½ мил. руб., вслѣдствіе главнымъ образомъ сложенія части недоимокъ по **Всемилостивѣйшему Манифесту** 14 Мая 1896 года.

Участіе отдѣльныхъ категорій платежей въ общей совокупности ихъ по Имперіи выразилось въ среднемъ за десятилѣтіе въ такомъ размѣрѣ:

	Мил. руб.	Въ %% къ общей совокупности.
I. Выкупные платежи	97,4	68
II. Имущественные сборы . .	35,4	25
III. Личные налоги	2,9	2
IV. Подымные и кибиточные сборы	5,4	4
V. Подушные сборы.	1,9	1 1/3

Преобладающее положеніе занимаютъ выкупные платежи, составляющіе болѣе 2/3 частей всей совокупности сборовъ. Среди этихъ платежей большую часть несутъ б. государственные крестьяне — 53 1/3 мил. руб., на б. помѣщичьихъ упадаетъ 41 мил. руб. и на б. удѣльныхъ—только 3 мил. руб.

За выкупными платежами слѣдуютъ имущественные налоги, дающіе окладному бюджету также значительную долю—около четверти.

Наконецъ, всѣ прочіе налоги и подати (личные, подымные и кибиточные, а также подушные), составляя въ совокупности лишь нѣсколько болѣе 10 мил. руб., покрываютъ только ничтожную долю этого бюджета—7%, и послѣднее мѣсто въ этой группѣ налоговъ занимаютъ подушные, низведенные теперь до ничтожной роли въ бюджетѣ (1 1/3%).

Поступленіе поименованныхъ категорій платежей происходило за разсматриваемый періодъ далеко не одинаково, какъ указываютъ слѣдующія относительныя цифры:

	Поступленіе въ %% къ окладу: Среднее.	Наим.	Наиб.
I. Выкупные платежи	92	71	103
II. Имущественные сборы . .	100	96	104
III. Личные налоги	100	96	102
IV. Подымные и кибиточные сборы	98	95	102
V. Подушные сборы	88	71	104

По успѣшности поступленія всѣ эти категоріи могутъ быть распредѣлены лишь въ двѣ крупныя группы: въ первую, составляющую около 70% всѣхъ сборовъ, войдутъ выкупные платежи и подушные сборы, а во вторую—всѣ прочіе налоги и подати. Первая группа оказывается не только наименѣе надежною въ смыслѣ исправности, но и весьма не-

устойчивою: колебанія въ отдѣльные годы какъ по выкупнымъ платежамъ, такъ и подушнымъ сборамъ происходятъ почти въ одинаковыхъ и весьма широкихъ предѣлахъ, соотвѣтствующихъ цѣлой трети оклада (104 — 71); напротивъ, всѣ категоріи налоговъ второй группы, отличаясь одинаково высокимъ уровнемъ поступленій въ среднемъ, почти равнымъ цѣлому окладу, въ то же время не уклоняются отъ него существенно и въ отдѣльные годы.

Въ виду этого въ бюджетныхъ соображеніяхъ наибольшее вниманіе должна останавливать на себѣ первая группа платежей и болѣе всего выкупныхъ, какъ составляющихъ почти всецѣло эту группу. Послѣдняя же группа, хотя и занимаетъ значительную долю въ общей совокупности сборовъ (около 30%), но въ виду высокой исправности ея и устойчивости, не можетъ вносить въ государственный бюджетъ сколько-нибудь замѣтныхъ колебаній.

Останавливаясь, въ частности, на отдѣльныхъ категоріяхъ сборовъ и прежде всего на выкупныхъ платежахъ, необходимо отмѣтить, что наименѣе исправнымъ въ уплатѣ оказался разрядъ государственныхъ крестьянъ, несущій на себѣ большую часть этихъ платежей; эти крестьяне недоплачивали ежегодно, въ среднемъ, 10% оклада. Близко къ нимъ стоятъ удѣльные крестьяне, недоплатившіе 8%. Помѣщичьи же вносили эти платежи наиболѣе исправно: средній недоборъ у нихъ только 4%. И въ отношеніи устойчивости уплатъ помѣщичьи крестьяне стоятъ впереди другихъ: размѣръ колебаній у нихъ по уплатамъ въ отдѣльные годы не выходитъ далеко за предѣлы четверти оклада (108%—81=27%), тогда какъ у удѣльныхъ разница между предѣльными поступленіями превышаетъ даже половину оклада (111—57=54); государственные же крестьяне занимаютъ въ этомъ отношеніи среднее положеніе (40%).

Однако, если обратиться къ числу лѣтъ, когда поступленіе было ниже оклада, то въ наиболѣе благопріятномъ положеніи окажутся удѣльные крестьяне, у коихъ недоборъ былъ только пять разъ за все десятилѣтіе, тогда какъ государственные недоплачивали до оклада за это время 9 разъ. Изъ чего слѣдуетъ, что хотя взносы удѣльныхъ крестьянъ колеблятся и въ большей степени, однако улучшеніе уплаты сборовъ, послѣ неудовлетворительныхъ годовъ, наступаетъ у нихъ раньше и идетъ сравнительно быстрѣе, чѣмъ у государственныхъ.

Вслѣдствіе меньшей исправности въ уплатѣ сборовъ, недоимочность государственныхъ крестьянъ возростала значительно быстрѣе, чѣмъ у прочихъ разрядовъ: недоимка выкупныхъ платежей у нихъ повысилась за десятилѣтіе съ $12^1/_2$ до $65^3/_4$ мил. руб., увеличившись такимъ образомъ въ $5^1/_2$ разъ или на величину цѣлаго оклада—съ 23% въ началѣ

періода до 123% оклада въ концѣ; тогда какъ удѣльные увеличили задолженность въ этихъ платежахъ лишь въ 3 раза (съ 1,2 до 3,6 мил. руб.), а помѣщичьи—даже только въ $2^1/_4$ раза (съ 16 до $34^3/_4$ мил. руб.). Благодаря этому различію, недоимочность государственныхъ крестьянъ по выкупнымъ платежамъ, бывшая въ началѣ періода наименьшею и не достигавшею даже $^1/_4$ части оклада, къ концу періода совершенно сравнялась съ задолженностью удѣльныхъ—около $1^1/_4$ оклада; помѣщичьи же крестьяне, имѣвшіе ранѣе недоимку почти одинаковую съ удѣльными, (около 40% оклада), напротивъ, значительно отстали отъ послѣднихъ по росту ея, благодаря большей исправности своей по платежамъ и (не) довели недоимку къ концу періода до размѣра оклада (85%). Въ общемъ же для всѣхъ разрядовъ крестьянъ недоимка выкупныхъ платежей увеличилась за десятилѣтіе съ 30 до 104 мил. руб., или—въ отношеніи къ окладу ихъ—съ 31% до 107%.

Въ слѣдующей категоріи сборовъ—имущественныхъ налоговъ—первое мѣсто занимаютъ налоги поземельные, средній за десятилѣтіе окладъ которыхъ опредѣлился въ $22,_8$ милл. руб. или въ $64^1/_2\%$, т. е. почти въ $^2/_3$ сборовъ этой категоріи. За ними слѣдуютъ налоги со строеній, составлявшіе ровно половину поземельныхъ; и, наконецъ, налоги съ доходовъ отъ недвижимости и подать со скота (у киргизовъ Астраханской губерніи) не составляли въ совокупности и 4% имущественныхъ налоговъ, а одна послѣдняя—даже лишь около $^1/_2\%$ ихъ. Что касается уплаты этихъ налоговъ, то всѣ они вносились, въ общемъ за десятилѣтіе, почти съ одинаково высокой исправностью—почти въ полномъ размѣрѣ оклада, а налоги со строеній и съ доходовъ отъ недвижимости—даже выше сего; и даже въ отдѣльные годы этого періода уплаты по этимъ налогамъ не уклонялись отъ оклада болѣе, чѣмъ на $^1/_{10}$ часть его.

Изъ всѣхъ имущественныхъ налоговъ, составляя исключеніе, наименѣе исправно уплачивалась оброчная подать по Азіатской Россіи, давшая въ среднемъ за десятилѣтіе лишь 86% оклада и ни-разу, въ теченіе всего періода, не поднимавшаяся до полнаго размѣра его.

Въ этомъ отношеніи съ нею сравнивались, изъ всѣхъ вообще сборовъ Имперіи, только подушная подать по Азіатской Россіи и подымная подать съ бухарцевъ Сибири.

Государственный квартирный налогъ, составляющій категорію личныхъ налоговъ, поступалъ въ теченіе 4 лѣтъ—со времени введенія его и до 1898 г., вообще весьма исправно и лишь съ незначительнымъ недоборомъ въ окладѣ *), не поднимавшимся ни-разу выше 5% послѣдняго.

*) Къ поступленію налога, выразившемуся въ среднемъ за 4 года въ 100% оклада, присоединены пени и штрафы, повысившіе среднее поступленіе почти до полнаго размѣра оклада.

Подымные и кибиточные сборы и подати поступали съ одинаковой успѣшностью—въ общемъ за десятилѣтіе почти въ размѣрѣ полнаго оклада, за исключеніемъ подымной подати съ бухарцевъ Сибири, въ коей средній недоборъ, какъ упомянуто выше, выразился въ 15% оклада, а недоимочность къ концу періода повысилась вдвое и достигла почти тройного размѣра оклада. Впрочемъ, абсолютный размѣръ этой подати такъ незначителенъ, что неудовлетворительная уплата ея не отражается на общемъ успѣхѣ поступленія сборовъ этой категоріи.

Изъ подушныхъ сборовъ и податей всѣ, кромѣ взимаемой по Сибири, поступали въ общемъ весьма исправно—почти въ полномъ размѣрѣ оклада; подушной же подати по Сибири не доплачивалось ежегодно, въ среднемъ, 17% оклада; почему недоимочность въ ней, увеличившись вдвое за десятилѣтіе, превысила окладъ къ концу періода болѣе, чѣмъ въ 1½ раза и достигла 2 милл. руб. (161% оклада). И такъ какъ подать эта составляла около ⅔ частей общей совокупности сборовъ этой категоріи, то недоборы по ней и отразились столь существенно на общихъ результатахъ уплаты всей группы подушныхъ сборовъ, что среднее поступленіе ихъ понизилось до 88% оклада.

Что касается недоимокъ отмѣненныхъ сборовъ (оброчныхъ и подушныхъ платежей Европ. Россіи), то изъ общей суммы ихъ въ началѣ періода въ 19½ милл. руб. поступало ежегодно, въ среднемъ, по 1¼ милл. руб.; на долю же сложенія по Манифесту 14 мая 1896 г. оставалось лишь немногимъ болѣе ⅓ части ихъ (37%).

Поступленіе окладныхъ сборовъ по мѣстностямъ (діагр. III, IV, V, VI и VII).

Изъ всѣхъ частей Имперіи наибольшую долю налоговъ несетъ Европейская Россія, съ окладомъ ихъ въ 119 милл. руб., что отъ общей совокупности окладныхъ сборовъ составляло въ среднемъ за весь періодъ около 84½%; отношеніе это даже въ отдѣльные годы не опускалось ниже 83⅓%. Прочія части Имперіи располагаются въ слѣдующемъ нисходящемъ порядкѣ по среднему участію ихъ въ прямомъ обложеніи: Царство Польское 9 милл. руб. (6½%), Средне-Азіатскія владѣнія 5,7 милл. руб. (4%), Сибирь 4 милл. руб. (3%) и Закавказье 3,4 милл. руб. (2½%).

Въ уплату означенныхъ сборовъ по Европейской Россіи поступало ежегодно, въ среднемъ, 113 милл. руб. или 95%, причемъ въ отдѣльные годы отношеніе это измѣнялось въ границахъ 76—108% общей суммы сборовъ. Изъ прочихъ частей Имперіи весьма близкимъ къ этому опредѣлилось поступленіе по Закавказью—въ среднемъ 97% оклада; Сибирь же дала значительно менѣе сего—только 86%, причемъ ни за одинъ годъ уплаты не достигали здѣсь полнаго размѣра оклада (высшее 98%), опу-

скались же даже до 72%. Успѣшнѣе же всего платежи поступали въ Средне-Азіатскихъ владѣніяхъ (въ среднемъ 99%) и особенно по Царству Польскому, гдѣ среднее поступленіе даже превысило окладъ на 2%. Въ двухъ послѣднихъ частяхъ Имперіи даже въ отдѣльные годы уплаты не опускались ниже оклада болѣе, какъ на 4% (Ср.-Аз. влад.).

Не смотря на такое разнообразіе въ уплатахъ по отдѣльнымъ частямъ, общіе результаты поступленія по Имперіи опредѣляются почти всецѣло успѣшностью взносовъ по Европейской Россіи, несущей на себѣ свыше $^5/_6$ частей всей совокупности платежей; и потому имперскія цифры поступленія—не только среднія, но и предѣльныя—почти совпадаютъ съ цифрами для Европейской Россіи.

Въ виду изложенныхъ результатовъ поступленія, недоимочность по окладнымъ платежамъ понизилась, изъ всѣхъ частей Имперіи, только по Царству Польскому: не достигая и въ началѣ періода 1 милл. руб., въ концѣ его она опустилась ниже $^1/_2$ милл. руб., составивъ вмѣсто 10 лишь 5% оклада. По всѣмъ же прочимъ частямъ Имперіи недоимочность повысилась вдвое; впрочемъ, по Средне-Азіатскимъ владѣніямъ—только съ 6 до 13% оклада. Болѣе же всего относительная недоимочность къ концу періода была по Европейской Россіи, гдѣ она, увеличившись съ 56 до $106^1/_2$, т. е. на $50^1/_2$ милл. руб., лишь нѣсколько не достигла полнаго размѣра оклада (89%) и особенно по Сибири, гдѣ недоимка даже превысила его почти на $^1/_3$ часть (131%).

Что касается числа лѣтъ, въ теченіе разсматриваемаго періода, въ кои поступленіе оказалось ниже оклада, то по Европейской Россіи ихъ было 7, по Закавказью и Средне-Азіатскимъ владѣніямъ—6, а по Царству Польскому только 1 годъ; по Сибири же, напротивъ, какъ указано выше, всѣ годы были съ недоборомъ.

Останавливаясь на главнѣйшей части Имперіи—на Европейской Россіи, слѣдуетъ отмѣтить, что въ большей части общаго числа районовъ среднее за десятилѣтіе поступленіе не только сравнялось съ полнымъ размѣромъ оклада, какъ по сѣверному району, но даже превысило его: по сѣверо- и юго-западному районамъ на 1%, по малороссійскому и Сѣверному Кавказу—на 3% и по южному району даже на 4%. Такъ что ниже оклада поступленіе оказалось лишь въ 4 районахъ: средне-промышленномъ и прибалтійскомъ лишь на 3%, въ средне-черноземномъ же—на 11% и восточномъ—даже на 13%. Оба послѣдніе района проявляли въ этомъ отношеніи поразительное сходство между собою, и не только въ общемъ за весь періодъ, но и въ предѣльные, по размѣру уплатъ, годы: въ обоихъ этихъ районахъ наименьшая уплата опускалась ниже половины оклада, а наибольшая поднималась выше его на $^1/_7$ часть. Не-

устойчивость платежей въ отдѣльные годы оказалась здѣсь наибольшею: амплитуда колебаній въ платежахъ по обоимъ районамъ выразилась въ размѣрѣ—свыше $^2/_3$ частей оклада (68%). Въ противуположность имъ, по сѣверо- и юго-западному районамъ, гдѣ поступленіе было наиболѣе постояннымъ и въ то же время весьма исправнымъ, разница между предѣльными поступленіями получилась только въ 5%, а недоборъ ниразу не превышалъ 2% оклада.

Въ зависимости отъ степени исправности уплаты сборовъ, измѣнялась и недоимочность по нимъ. Увеличилась она въ пяти районахъ, т. е. въ половинѣ общаго числа ихъ по Европейской Россіи, а именно: въ сѣверномъ и прибалтійскомъ, гдѣ она повысилась—абсолютно на $^1/_2$ милл. руб. въ каждомъ, а относительно средняго оклада въ первомъ на 7% и послѣднемъ на 21%. Значительно большее увеличеніе далъ средне-промышленный районъ—на $6^1/_2$ милл. руб. или на $^1/_3$ часть оклада. Необходимо, впрочемъ, отмѣтить, что почти вся сумма увеличенія въ этомъ районѣ относится на долю одной Нижегородской губерніи, по коей недоимочность возросла за разсматриваемый періодъ болѣе, чѣмъ на $2^1/_2$ оклада (съ 50 до 315% средняго оклада). Больше же всѣхъ районовъ увеличили свою задолженность—восточный на $16^1/_2$ милл. руб. и средне-черноземный на $33^1/_2$ милл. руб., что для каждаго изъ этихъ районовъ составляетъ около полнаго размѣра средняго оклада; такъ что къ концу періода, не смотря на сложеніе значительной суммы по Манифесту 1896 г., недоимочность даже въ цѣломъ по этимъ районамъ достигла огромнаго относительнаго размѣра: въ средне-черноземномъ $49^1/_2$ милл. руб. или почти $1^1/_2$ оклада (145%) и восточномъ 35 милл. руб., составляющихъ даже почти двойной размѣръ оклада (197%).

Всѣ же прочіе районы понизили недоимочность свою на-половину, кромѣ южнаго, гдѣ она уменьшилась даже почти въ 5 разъ, на сумму въ 4 милл. руб. По этимъ районамъ и оказалась наименьшею недоимка къ концу періода, особенно въ трехъ, гдѣ она не превышала 10% средняго оклада: въ южномъ, сѣверо-западномъ (7%) и юго-западномъ (6%).

Годовъ съ недоборомъ въ платежахъ оказалось за цѣлый періодъ болѣе всего въ тѣхъ же районахъ, кои въ среднемъ уплачивали менѣе: прибалтійскомъ и средне-черноземномъ по 7, средне-промышленномъ 8, а восточномъ даже 9 лѣтъ. Во всѣхъ прочихъ районахъ такихъ годовъ было менѣе половины періода, особенно въ южномъ, имѣвшемъ недоборъ только 2 раза.

Останавливаясь, въ частности, на двухъ районахъ, восточномъ и средне-черноземномъ, особенно выдѣлявшихся слабой платежностью, необходимо отмѣтить, что изъ всѣхъ губерній ихъ лишь по одной Вятской недо-

имочность понизилась почти на-половину; годовъ же съ недоборомъ въ ней было только 2 за весь періодъ. Всѣ же прочія губерніи этихъ районовъ значительно увеличили свою задолженность; причемъ, наибольшимъ—свыше размѣра средняго оклада—это увеличеніе оказалось по губерніямъ Рязанской, Самарской, Воронежской, Тульской, Пензенской, Казанской Симбирской и Оренбургской. Послѣдняя далеко превзошла въ этомъ отношеніи всѣ прочія губерніи: недоимочность въ ней увеличилась за десятилѣтіе почти на 3½ оклада (на 341%), достигнувъ къ концу періода огромнаго размѣра—432% средняго оклада. Поступленіе по Оренбургской губерніи опредѣлилось въ среднемъ за десятилѣтіе лишь въ 62%, опустившись въ 1891 г. даже до 9% оклада; причемъ, сельскія сословія уплатили въ это время всего лишь 4%.

Изъ прочихъ губерній ближе всего стоятъ къ ней, по недоимочности къ концу періода, слѣдующія: Казанская (333%), Самарская (293%) и Уфимская (285%). Засимъ, изъ остальныхъ губерній недоимка къ концу періода нигдѣ не достигала и двойного размѣра средняго оклада.

Среди губерній этихъ районовъ, годовъ съ недоборомъ оказалось болѣе всего: въ Пензенской и Воронежской—по 8, Оренбургской—9, а Пермской—даже всѣ 10 лѣтъ.

Между губерніями и областями другихъ, кромѣ Европейской Россіи, частей Имперіи особенно неисправно поступали платежи лишь въ Тобольской губерніи, уплатившей за десятилѣтіе въ общемъ только 76% средняго оклада; въ отдѣльные же годы поступленіе въ ней опускалось до 45%, не поднимаясь притомъ ни-разу свыше 96% оклада; такъ что недоборы здѣсь были въ теченіе всего періода. Вслѣдствіе этого недоимка по этой губерніи возросла почти на 3 милл. руб., въ отношеніи же къ среднему окладу—съ 86 до 226%, т. е. почти на 1½ оклада.

Что касается, наконецъ, отдѣльныхъ уѣздовъ Имперіи, то по среднему за десятилѣтіе поступленію они распредѣлились такъ:

ЧИСЛО УѢЗДОВЪ.							
Съ недоборомъ			Съ превышеніемъ надъ окладомъ				
Болѣе ½ оклада.	Отъ ½ до ¼ оклада.	Менѣе ¼ оклада.	До 10%.	Отъ 10% до 20%.	Отъ 20% до 30%.	ВСЕГО.
1	22	320	375	11	2	731
343			388			

Такимъ образомъ, почти половина (47%) общаго числа уѣздовъ Имперіи уплатила за этотъ періодъ менѣе полнаго размѣра средняго оклада,

а одинъ изъ нихъ—Лукояновскій, Нижегородской губерніи—даже менѣе половины этого оклада (49%). Весьма близкимъ къ этому поступленіе опредѣлилось лишь въ слѣдующихъ уѣздахъ: Арзамасскомъ той же губерніи—52%, Бузулукскомъ Самарской губерніи—59% и Ишимскомъ округѣ Тобольской губерніи—58% средняго оклада. Засимъ, всѣ прочіе уѣзды съ низшимъ поступленіемъ (до 75% оклада) входятъ въ составъ губерній: Нижегородской, восточныхъ, средне-черноземныхъ и сибирскихъ.

Въ противуположность этому, по 13 уѣздамъ Имперіи поступленіе въ общемъ за десятилѣтіе опредѣлилось весьма высокимъ — свыше 110% средняго оклада, а по двумъ изъ нихъ даже свыше 120%. Уѣзды эти принадлежатъ преимущественно къ составу губерній южной полосы Европейской Россіи, а именно: Донской области — округа: Донецкій (113% оклада), Донской 2-й (116), Таганрогскій (120) и Усть-Медвѣдицкій (122%), Екатеринославской губерніи — Бахмутскій (116) и Славяносербскій (121), Кубанской обл.—Кавказскій окр. (116), Терской—Кизлярскій (114), Харьковской губ. — Купянскій (113) и Зміевскій (112), Гродненской — Бѣлостокскій (112), Пермской—Чердынскій (111) и Вятской—Котельничскій (115%).

Поступленіе сборовъ по категоріямъ плательщиковъ (діагр. VIII).

Изъ всѣхъ группъ наиболѣе крупною по окладнымъ платежамъ является категорія сельскихъ сословій, несущая на себѣ $121^1/_3$ милл. руб., составляющихъ 86% или свыше $^6/_7$ частей общаго окладного обложенія въ $141^1/_4$ милл. руб.; и только около $^1/_7$ части распредѣляется, почти поровну, между двумя прочими категоріями: частныхъ землевладѣльцевъ $9^3/_4$ милл. руб. (6,9%) и городскихъ жителей—10,1 милл. руб. (7,1%).

Что касается измѣненій размѣра платежей въ теченіе разсматриваемаго періода, то у сельскихъ обывателей и частныхъ землевладѣльцевъ онъ уменьшился почти — на $4^1/_2$ милл. руб. у первой группы и на 5 милл. руб. у второй, благодаря пониженію окладовъ государственнаго поземельнаго налога по Манифесту 1896 г. Напротивъ, платежи городскихъ жителей увеличились почти вдвое, вслѣдствіе введенія государственнаго квартирнаго налога и повышенія налога съ городскихъ недвижимыхъ имуществъ.

При такомъ распредѣленіи платежей между поименованными группами, общіе по Имперіи результаты поступленія опредѣляются почти всецѣло исправностью уплатъ сельскими обывателями; почему имперскія цифры почти совпадаютъ съ относительнымъ размѣромъ взносовъ этой группы не только въ среднемъ за весь періодъ, но даже и въ предѣльные, по платежности, годы. Такъ, по Имперіи, какъ указано выше, поступленіе выразилось:

въ среднемъ въ 95% оклада, наименьшее 79% и наибольшее 106%, а для однихъ сельскихъ сословій соотвѣтственныя цифры получились: въ 94, 75 и 107%. Остальныя же двѣ группы плательщиковъ, не смотря на весьма высокую, сравнительно съ первой, исправность въ уплатѣ сборовъ, давшую въ среднемъ выводѣ даже болѣе полнаго оклада (для частныхъ владѣльцевъ—въ среднемъ 103%, въ худшій годъ 93% и лучшій 108%, для городскихъ жителей—101, 99 и 103%), не оказываютъ существеннаго вліянія на уровень имперскихъ цифръ.

Въ силу указанныхъ различій въ платежности, недоимки за этотъ періодъ накоплялись почти исключительно у сельскихъ обывателей, увеличившихъ задолженность съ 55½ до 112 милл. руб. или съ 46 до 92% средняго оклада, т. е. почти на-половину его. Въ то же время недоимка у частныхъ землевладѣльцевъ уменьшилась въ нѣсколько разъ—съ 3½ до ¾ милл. руб. или съ 36 до 8% оклада. Впрочемъ, большая часть этого уменьшенія относится на долю сложенія по Манифесту 1896 г. Недоимка же городскихъ обывателей почти совершенно не измѣнилась, оставаясь равною какъ въ началѣ, такъ и въ концѣ періода, почти 2 милл. руб. или 19% оклада.

Засимъ, что касается отношеній, по платежности, между этими группами въ разныхъ частяхъ Имперіи, то по Европейской Россіи отношенія эти представляются почти совершенно одинаковыми съ имперскими. Въ Закавказьѣ группа сельскихъ жителей (со включеніемъ частныхъ землевладѣльцевъ) уплачивала несравненно успѣшнѣе (98% средняго оклада), чѣмъ городскіе обыватели (87%). Въ Средне-Азіатскихъ владѣніяхъ городскіе и сельскіе обыватели уплачивали почти одинаково исправно—около полнаго размѣра средняго оклада (городскіе 101%, сельскіе 99%); тогда какъ частные землевладѣльцы *) уплатили въ среднемъ за весь періодъ почти на-половину меньше (53%). По Сибири отношеніе между сельскими и прочими плательщиками оказалось еще менѣе благопріятнымъ, чѣмъ по Европейской Россіи: первые уплатили въ среднемъ на 15% менѣе оклада, тогда какъ послѣдніе (одни городскіе, такъ какъ самостоятельной группы частнаго землевладѣнія по Сибири еще не было въ то время)—свыше оклада на 5%. Наконецъ, по Царству Польскому всѣ группы уплачивали почти съ одинаково высокой исправностью — свыше полнаго размѣра оклада: сельскіе и городскіе 101% и дворскіе владѣльцы 104%.

---

*) Преимущественно изъ русскихъ выходцевъ, пріобрѣвшихъ землю у туземцевъ.

Поступленіе по отдѣльнымъ годамъ десятилѣтія 1888—1897 г.г. (діагр. IX).

Въ отдѣльные годы разсматриваемаго періода платежи поступали по частямъ Имперіи въ слѣдующемъ размѣрѣ:

годы.	Европ. Россія.	Закавказье.	Средне-Аз. влад.	Сибирь.	Царство Польск.	По Имперіи.
			ВЪ ПРОЦЕНТАХЪ КЪ ОКЛАДУ.			
1888	108	86	102	88	104	106
1889	99	105	98	90	102	99
1890	94	102	102	90	103	95
1891	76	99	96	73	103	79
1892	82	100	98	72	104	84
1893	102	98	103	83	104	101
1894	96	92	98	84	101	96
1895	104	101	99	98	101	103
1896	98	91	98	89	99	98
1897	92	98	101	93	100	93

Поступленіе въ теченіе всего періода представлялось устойчивымъ и весьма исправнымъ лишь по Царству Польскому, гдѣ недоборъ, впрочемъ ничтожный (1%), былъ только одинъ разъ—въ 1896 г. Почти съ такою же исправностью платежи поступали и по Средне-Азіатскимъ владѣніямъ, гдѣ хотя недоборы бывали и чаще, но они были тоже незначительны. По Закавказью лишь 3 года выдѣлялись слабымъ поступленіемъ—1888, 1894 и 1896, въ остальные же годы оно отличалось тѣмъ же характеромъ, какъ и въ Средне-Азіатскихъ владѣніяхъ. Наконецъ, послѣднее мѣсто въ этомъ отношеніи заняли—Европейская Россія, гдѣ число плохихъ годовъ составляетъ половину періода, особенно же Сибирь, въ коей поступленіе было неизмѣнно плохимъ почти за всѣ годы, кромѣ одного 1895 г.; да и въ этотъ послѣдній получился всетаки нѣкоторый недоборъ.

Важнѣйшимъ регуляторомъ поступленія въ большинствѣ мѣстностей Имперіи служитъ, несомнѣнно, урожай хлѣбовъ. Такъ, по главнѣйшей части—Европейской Россіи, для коей свѣдѣнія объ урожаяхъ представляются наиболѣе полными, недородъ въ хлѣбахъ сопровождается обыкновенно недоборомъ въ платежахъ. Самые слабые по урожаю годы были: 1889 г. съ урожаемъ всѣхъ хлѣбовъ на десятину въ 32 пуда, 1890 г.—37 п., 1891 г.—29 п., 1892 г.—34 п. и 1897 г.—36 п. Недороды этихъ лѣтъ обнимали преимущественно два главнѣйшихъ по размѣру посѣвовъ (42% посѣвной площади по 50 губ. Европейской Россіи) и платежей (44%) района — восточный и средне-черноземный, въ коихъ слабые урожаи вызываютъ обыкновенно значительные недоборы въ платежахъ, существенно понижающіе и общіе по Имперіи результаты посту-

пленія. Изъ перечисленныхъ пяти лѣтъ исключеніе составляетъ лишь 1889 г., когда, при сравнительно низкомъ урожаѣ (32 п.), платежи поступили, однако, почти въ полномъ размѣрѣ оклада (99%). Объясняется это главнымъ образомъ, во-1-хъ, хорошимъ урожаемъ въ два предшествующіе года, а во-2-хъ тѣмъ обстоятельствомъ, что значительный недородъ хлѣбовъ въ 1889 г. коснулся преимущественно мѣстностей южныхъ, малороссійскихъ и юго-западныхъ, болѣе сильныхъ въ хозяйственномъ и платежномъ отношеніяхъ; тогда какъ болѣе слабые въ этомъ отношеніи районы—восточный и средне-черноземный—пострадали въ этомъ году лишь въ нѣкоторой части и менѣе существенно.

Съ другой стороны, при удовлетворительныхъ урожаяхъ въ прочія пять лѣтъ *) разсматриваемаго періода и поступленіе оказалось значительно больше, а въ нѣкоторые годы (1888, 1893 и 1895) даже превысило окладъ; причемъ, изъ числа этихъ лѣтъ поступленіе шло наиболѣе успѣшно въ тѣ именно, кои слѣдовали въ то же время за урожайными годами, какъ 1888 и 1895 г.г. Нужно, впрочемъ, отмѣтить, что въ два другіе, тоже урожайные, года—1894 и 1896 г.г., поступленіе сборовъ было не вполнѣ успѣшно. Нѣкоторое объясненіе эта неуспѣшность находитъ въ особыхъ затрудненіяхъ по сбыту хлѣба сельскими хозяевами въ 1894 и 1896 г.г., въ зависимости какъ отъ неблагопріятныхъ условій хлѣбнаго рынка, такъ и отъ плохого состоянія дорогъ, вслѣдствіе дождей осенью 1894 г.

---

*) Урожай съ десятины: въ 1888 г.—40 п., 1893 г.—48 п., 1894 г.—49 п., 1895 г.—45 п. и 1896 г.—43 п.

Выкупные платежи съ б. государственныхъ крестьянъ.

Губерніи.	ЗА ДЕСЯТИЛѢТІЕ 1888–1897 гг.											
	ОКЛАДЪ.		ПОСТУПЛЕНІЕ.				НЕДОИМКА.				Число лѣтъ съ поступленіемъ ниже	
	Средній.	Наименьшій и наибольшій.	Среднее.		Наимен.	Наибол.	Въ началѣ.		Въ концѣ.			
			Сумма.	Въ %%% къ среднему окладу.	Въ %%% къ соотвѣтственному окладу.		Сумма.	Въ %%% къ среднему окладу.	Сумма.	Въ %%% къ среднему окладу.	Средняго (гр. 4).	Оклада.
	Въ тысяч. руб.						Въ тыс. руб.		Въ тыс. руб			
	1	2	3	4	5	6	7	8	9	10	11	12
Сѣверныя.												
Архангельск.	139	135—140	140	101	96	105	8	6	3	2	3	3
Вологодская.	1.082	1.048—1.109	1.084	100	93	106	26	2	23	2	5	4
Новгородск.	684	682—685	678	99	95	101	10	1	68	10	2	7
Олонецкая .	243	217—253	243	100	93	103	6	2	5	2	3	3
Псковская. .	469	468—470	435	93	50	131	46	10	386	82	3	5
С.-Петербур.	232	232—233	226	97	91	103	16	7	85	36	4	8
Итого. .	2.850	2.788—2.887	2.807	98	90	106	112	4	569	20	4	7
Восточныя.												
Вятская. . .	4.538	4.471—4.635	4.470	98	86	104	87	2	786	17	2	3
Казанская. .	3.135	3.133—3.138	2.201	70	7	114	1.877	60	11.213	358	5	7
Оренбургск.	760	755—763	440	58	3	156	370	49	3.614	475	6	9
Пермская. .	2.499	2.464—2.527	2.181	87	54	100	422	17	3.613	144	3	10
Самарская. .	2.467	2.457—2.472	1.809	73	7	152	1.733	70	8.309	337	5	6
Уфимская. .	549	545—556	403	73	30	106	373	68	1.854	338	4	8
Итого. .	13.949	13.870—14.008	11.504	82	42	110	4.863	35	29.389	211	3	9
Средне-промышленныя.												
Владимірск.	836	835—836	830	99	96	102	32	4	92	11	4	6
Калужская .	464	464	462	100	96	101	1	0,2	16	4	2	3

Выкупные платежи съ б. государственныхъ крестьянъ.

Губерніи.	ЗА ДЕСЯТИЛѢТІЕ 1888–1897 гг.											
	ОКЛАДЪ.		ПОСТУПЛЕНІЕ.				НЕДОИМКА.				Число лѣтъ съ поступленіемъ ниже	
	Средній.	Наименьшій и наибольшій.	Среднее.		Наимен.	Наибол.	Въ началѣ.		Въ концѣ.		Средняго (гр. 4).	Оклада.
			Сумма.	Въ %/% къ среднему окладу.	Въ %/% къ соотвѣтственному окладу.		Сумма.	Въ %/% къ среднему окладу.	Сумма.	Въ %/% къ среднему окладу.		
	Въ тысяч. руб.						Въ тыс. руб.		Въ тыс. руб.			
	1	2	3	4	5	6	7	8	9	10	11	12
Костромская	451	450—451	448	99	98	102	36	8	64	14	4	8
Московская.	848	832—852	766	90	72	99	534	63	1.359	160	4	10
Нижегород. .	748	720 753	502	67	25	100	180	24	2.682	358	4	10
Смоленская.	439	439	437	100	95	102	8	2	27	6	3	6
Тверская . .	1.090	1.089 – 1.091	1.094	100	98	103	64	6	31	3	5	3
Ярославская	653	649—654	653	100	100	101	5	1	2	0,2	3	3
Итого. .	5.529	5.484—5.540	5.193	94	87	97	859	16	4.273	77	3	10
Средне-черноземныя.												
Воронежская	3.763	3.758—3.773	3.115	83	36	109	837	22	7.297	194	4	8
Курская. . .	2.801	2.665—2.819	2.544	91	64	116	63	2	2.781	99	3	6
Орловская. .	1.439	1.438—1.440	1.123	78	27	110	414	29	3.567	248	4	7
Пензенская.	1.552	1.551—1.553	1.247	80	10	106	242	16	3.292	212	3	8
Рязанская. .	1.296	1.294—1.296	1.105	85	23	112	258	20	2.164	167	4	5
Саратовская.	2.218	2.210—2.220	1.931	87	30	108	184	8	3.041	137	4	8
Симбирская.	206	206—207	143	69	5	113	40	20	674	327	4	7
Тамбовская.	2.985	2.984—2.987	2.679	90	29	125	810	27	3.880	130	4	5
Тульская . .	575	549 – 578	457	79	28	117	291	51	1.503	261	5	6
Итого. .	16.835	16.700—16.869	14.345	85	39	106	3.139	19	28.199	168	3	7
Малороссійскія.												
Полтавская.	374	369—377	374	100	98	102	1	0,3	4	1	5	5

Выкупные платежи съ б. государственныхъ крестьянъ.

Губерніи.	ЗА ДЕСЯТИЛѢТІЕ 1888–1897 гг.											
	ОКЛАДЪ.		ПОСТУПЛЕНІЕ.				НЕДОИМКА.				Число лѣтъ съ поступленіемъ ниже	
	Средній.	Наименьшій и наибольшій.	Среднее.		Наимен.	Наибол.	Въ началѣ.		Въ концѣ.			
			Сумма.	Въ %%% къ среднему окладу.	Въ %%% къ соотвѣтственному окладу.		Сумма.	Въ %%% къ среднему окладу.	Сумма.	Въ %%% къ среднему окладу.	Средняго (гр. 4).	Оклада.
	Въ тысяч. руб.						Въ тыс. руб.		Въ тыс. руб.			
	1	2	3	4	5	6	7	8	9	10	11	12
Харьковская	2.904	2.897—2.909	2.857	98	80	108	1.337	46	1.824	63	3	4
Черниговск.	532	506—548	534	100	98	105	25	5	8	2	8	5
Итого . .	3.810	3.772—3.832	3.766	99	85	107	1.363	36	1.837	48	4	4
Прибалтійскія.												
Курляндская	837	775 – 854	766	92	77	113	155	19	756	90	5	8
Лифляндская	387	384—395	383	99	91	111	52	13	87	22	6	6
Эстляндская.	5,5	5—6	5,5	100	94	104	0,1	2	0,4	6	3	4
Итого . .	1.229	1.166—1.247	1.154	94	83	109	207	17	843	69	4	9
Сѣверо-западныя.												
Виленская. .	393	393—394	395	100	99	102	32	8	17	4	3	2
Витебская. .	221	220—222	221	100	94	107	13	6	7	3	3	3
Гродненская	411	410—413	413	100	99	102	17	4	4	1	7	4
Ковенская. .	721	718—721	719	100	97	102	33	5	56	8	4	6
Минская. . .	181	180—183	183	101	98	107	21	12	1	0,4	7	5
Могилевская	124	123—125	124	100	98	103	9	7	6	5	8	5
Итого . .	2.052	2.048—2.058	2.055	100	99	101	124	6	90	4	4	4
Юго-западныя.												
Волынская .	308	303 – 324	311	101	98	109	23	7	8	3	8	3

Выкупные платежи съ б. государственныхъ крестьянъ.

Губерніи.	За десятилѣтіе 1888–1897 гг.											
	Окладъ.		Поступленіе.				Недоимка.				Число лѣтъ съ поступленіемъ ниже	
	Средній.	Наименьшій и наибольшій.	Среднее.		Наимен.	Наибол.	Въ началѣ.		Въ концѣ.			
			Сумма.	Въ %% къ среднему окладу.	Въ %% къ соотвѣтственному окладу.		Сумма.	Въ %% къ среднему окладу.	Сумма.	Въ %% къ среднему окладу.	Средняго (гр. 4).	Оклада.
	Въ тысяч. руб.						Въ тыс. руб.		Въ тыс. руб.			
	1	2	3	4	5	6	7	8	9	10	11	12
Кіевская . .	525	523—526	526	100	97	103	23	4	11	2	6	3
Подольская .	497	496—500	498	100	88	110	26	5	10	2	5	5
Итого . .	1.330	1.324—1.337	1.335	100	94	104	73	5	29	2	5	5
Южныя.												
Астраханск.	475	474—477	480	101	97	108	50	11	0,02	0,0	6	3
Бессарабск.	659	657—661	667	101	52	145	77	12	5	1	5	4
Донская обл.	226	226—227	231	102	96	113	48	21	1	1	6	4
Екатериносл.	1.471	1.453—1.481	1.519	103	90	111	509	35	33	2	5	2
Таврическая	1.016	908—1.055	1.032	102	83	116	192	19	3	0,3	7	4
Херсонская .	1.249	1.244—1.254	1.277	102	73	121	534	43	278	22	5	4
Итого . .	5.098	4.984—5.136	5.206	102	91	116	1.410	28	321	6	6	6
Итого по 50 губ.	52.682	52.532—52.810	47.364	90	63	104	12.150	23	65.550	124	4	9
Сѣверный Кавказъ.												
Кубанск. обл.	28	28	29	101	87	124	17	59	14	49	6	6
Ставропольск	624	622—625	637	102	73	137	307	49	175	28	4	3
Терская обл.	9	9	9	104	81	154	5	61	2	20	7	6
Итого . .	661	659—662	675	102	74	137	329	50	191	29	4	3
Всего по Имперіи.	53.343	53.193 53.472	48.039	90	64	104	12.478	23	65.741	123	4	9

Выкупные платежи съ б. помѣщичьихъ крестьянъ.

Губерніи.	ЗА ДЕСЯТИЛѢТІЕ 1888—1897 гг.											
	ОКЛАДЪ.		ПОСТУПЛЕНІЕ.				НЕДОИМКА.				Число лѣтъ съ поступленіемъ ниже	
			Среднее.		Наимен.	Наибол.	Въ началѣ.		Въ концѣ.			
	Средній.	Наименьшій и наибольшій.	Сумма.	Въ %%% къ среднему окладу.	Въ %%% къ соотвѣтственному окладу.		Сумма.	Въ %%% къ среднему окладу.	Сумма.	Въ %%% къ среднему окладу.	Средняго (гр. 4).	Оклада.
	Въ тысяч. рубл.						Въ тыс. руб.		Въ тыс. руб.			
	1	2	3	4	5	6	7	8	9	10	11	12
Сѣверныя.												
Вологодская	493	480—497	490	99	91	108	11	2	38	8	6	6
Новгородск.	711	706—718	727	102	97	107	461	65	298	42	5	1
Олонецкая .	2	1—3	3	102	100	122	0,4	16	0,02	1	8	—
Псковская .	585	583—586	537	92	36	135	194	33	715	122	3	4
С.-Петербур.	522	517—528	519	99	90	106	229	44	260	50	5	5
Итого . .	2.313	2.305—2.325	2.275	98	82	110	896	39	1.312	57	3	4
Восточныя.												
Вятская . . .	59	58—59	58	98	61	113	6	10	19	32	2	2
Казанская . .	306	306—307	216	71	3	137	632	206	1.527	498	3	7
Оренбургск.	36	35—36	18	51	3	111	73	205	245	685	5	9
Пермская . .	551	540—563	551	100	99	103	93	17	74	13	6	6
Самарская . .	271	270—273	221	81	20	164	601	222	1.091	402	4	8
Уфимская . .	178	176—181	137	77	42	111	523	294	926	520	4	8
Итого . .	1.401	1.387—1.416	1.201	86	53	120	1.929	138	3.882	277	4	8
Средне-промышленныя.												
Владимірск.	1.555	1.550—1.562	1.548	100	95	102	268	17	324	21	3	4
Калужская .	1.243	1.240—1.247	1.244	100	97	101	43	3	50	4	1	1
Костромская	1.199	1.192—1.209	1.210	101	97	107	247	21	157	13	5	3

Выкупные платежи съ б. помѣщичьихъ крестьянъ.

Губерніи.	ЗА ДЕСЯТИЛѢТІЕ 1888–1897 гг.											
	ОКЛАДЪ.		ПОСТУПЛЕНІЕ.				НЕДОИМКА.				Число лѣтъ съ поступленіемъ ниже	
	Средній.	Наименьшій и наибольшій.	Среднее.		Наимен.	Наибол.	Въ началѣ.		Въ концѣ.		Средняго (гр. 4).	Оклада.
			Сумма.	Въ %%% къ среднему окладу.	Въ %%% къ соотвѣтственному окладу.		Сумма.	Въ %%% къ среднему окладу.	Сумма.	Въ %%% къ среднему окладу.		
	Въ тысяч. руб.						Въ тыс. руб.		Въ тыс. руб.			
	1	2	3	4	5	6	7	8	9	10	11	12
Московская.	1.197	1.178—1.210	1.140	95	82	100	2.534	212	3.110	260	4	10
Нижегород.	1.454	1.382—1.467	1.031	71	26	100	910	63	5.210	358	4	10
Смоленская.	1.203	1 192—1.214	1.234	103	92	115	502	42	188	16	7	1
Тверская . .	1.383	1.368—1.406	1.404	101	97	107	297	22	92	7	4	2
Ярославская	1.315	1.305—1.330	1.317	100	99	100	65	5	48	4	3	2
Итого. .	10.550	10.416—10.634	10.128	96	88	104	4.866	46	9.180	87	5	9
Средне-черноземныя.												
Воронежская	820	817—822	722	88	37	136	724	88	1.690	206	3	7
Курская. . .	1.286	1.242—1.294	1.237	96	80	109	57	4	601	47	3	5
Орловская. .	1.577	1.575—1.578	1.440	91	42	129	1.380	88	2.749	174	5	5
Пензенская.	951	947—955	773	81	10	110	443	47	2.230	235	3	8
Рязанская. .	1.606	1.601—1.611	1.434	89	32	119	718	45	2.431	151	4	5
Саратовская	936	932 - 941	863	92	30	113	570	61	1.296	138	4	8
Симбирская.	756	733—761	599	79	15	111	375	50	1.967	260	3	6
Тамбовская.	1.407	1.398 – 1.410	1.276	91	25	130	912	65	2.240	159	5	5
Тульская . .	1.904	1.881 – 1.918	1.608	84	36	121	820	43	3.804	200	5	6
Итого. .	11.242	11.208 – 11.284	9.952	89	46	118	5.998	53	19.009	169	3	7
Малороссійскія.												
Полтавская.	809	802—816	809	100	99	100	3	0,4	0,1	0,01	3	3

Выкупные платежи съ б. помѣщичьихъ крестьянъ.

Губерніи.	ЗА ДЕСЯТИЛѢТІЕ 1888–1897 гг.											
	ОКЛАДЪ.		ПОСТУПЛЕНІЕ.				НЕДОИМКА.				Число лѣтъ съ поступленіемъ ниже	
	Средній.	Наименьшій и наибольшій.	Среднее.		Наимен.	Наибол.	Въ началѣ.		Въ концѣ.		Средняго (гр. 4).	Оклада.
			Сумма.	Въ %%% къ среднему окладу.	Въ %%% къ соотвѣтственному окладу.		Сумма.	Въ %%% къ среднему окладу.	Сумма.	Въ %%% къ среднему окладу.		
	Въ тысяч. рубл.						Въ тыс. руб.		Въ тыс. руб.			
	1	2	3	4	5	6	7	8	9	10	11	12
Харьковская	759	757—763	779	103	95	119	308	41	118	16	7	3
Черниговск.	741	738—745	743	100	100	102	26	4	9	1	7	3
Итого. .	2.309	2.298—2.322	2.331	101	98	107	337	15	127	5	6	3
Сѣверо-западныя.												
Виленская .	565	563—568	569	101	100	102	48	8	8	1	5	—
Витебская .	913	858—980	913	100	96	106	37	4	34	4	5	5
Гродненская	445	429—449	457	103	100	126	38	8	33	7	9	2
Ковенская .	1.209	1.114—1.283	1.189	98	95	103	57	5	268	22	5	9
Минская . .	753	747—766	759	101	100	103	59	8	2	0,2	7	2
Могилевская	1.267	1.163—1.415	1.271	100	97	103	64	5	15	1	5	3
Итого. .	5.151	5.064—5.310	5.160	100	98	103	304	6	360	7	6	5
Юго-западныя.												
Волынская .	1.223	1.201—1.286	1.225	100	96	104	24	2	89	7	6	6
Кіевская. . .	2.216	2.181—2.274	2.225	100	98	102	90	4	57	3	4	3
Подольская .	2.054	2.022—2.152	2.055	100	93	105	82	4	224	11	6	6
Итого. .	5.493	5.407—5.712	5.505	100	97	103	196	4	370	7	6	6
Южныя.												
Астраханск.	17	17	17	100	99	101	1	5	—	—	8	1

Выкупные платежи съ б. помѣщичьихъ крестьянъ.

Губерніи.	ЗА ДЕСЯТИЛѢТІЕ 1888—1897 гг.											
	ОКЛАДЪ.		ПОСТУПЛЕНІЕ.				НЕДОИМКА.				Число лѣтъ съ поступленіемъ ниже	
	Средній.	Наименьшій и наибольшій.	Среднее.		Наимен.	Наибол.	Въ началѣ.		Въ концѣ.		Средняго (гр. 4).	Оклада.
	Въ тысяч. руб.		Сумма.	Въ %%% къ среднему окладу.	Въ %%% къ соотвѣтственному окладу.		Сумма. Въ тыс. руб.	Въ %%% къ среднему окладу.	Сумма. Въ тыс. руб	Въ %%% къ среднему окладу.		
	1	2	3	4	5	6	7	8	9	10	11	12
Бессарабск.	1.079	830—1.110	1.090	101	90	111	109	10	72	7	6	4
Донская обл.	424	401—433	491	116	78	169	751	177	119	28	5	1
Екатериносл.	415	411—419	452	109	93	121	412	99	41	10	5	1
Таврическая.	53	52—53	54	103	78	119	15	28	1	2	6	4
Херсонская.	564	562—566	580	103	77	130	204	36	47	8	5	4
Итого. .	2.552	2.319—2.593	2.684	105	89	123	1.491	58	280	11	5	2
Итого по 46 губ.	41.012	40.912—41.246	39.237	96	81	108	16.016	39	34.520	84	3	6
Сѣверный Кавказъ.												
Ставропольск.	15	15	15	103	89	140	6	43	2	11	9	4
Терская обл.	4	3—4	4	109	67	216	7	187	3	93	8	6
Итого. .	18	18—19	19	104	90	143	13	71	5	27	8	5
Всего по Европейской Россіи. . .	41.031	40.930—41.264	39.256	96	81	108	16.029	39	34.525	84	3	6
Закавказье												
Тифлисская.	43	38—46	27	62	42	77	51	120	212	495	4	10
Всего по Имперіи.	41.074	40.973—41.304	39.283	96	81	108	16.081	39	34.737	85	3	6

Выкупные платежи съ крестьянъ собствен. б. Удѣльнаго вѣдомства.

Губерніи.	ЗА ДЕСЯТИЛѢТІЕ 1888–1897 гг.											
	ОКЛАДЪ.		ПОСТУПЛЕНІЕ.				НЕДОИМКА.				Число лѣтъ съ поступленіемъ ниже	
	Средній.	Наименьшій и наибольшій.	Среднее.		Наимен.	Наибол.	Въ началѣ.		Въ концѣ.			
			Сумма.	Въ %% къ среднему окладу.	Въ %% къ соотвѣтственному окладу.		Сумма.	Въ %% къ среднему окладу.	Сумма.	Въ %% къ среднему окладу.	Средняго (гр. 4).	Оклада.
	Въ тысяч. руб.						Въ тыс. руб.		Въ тыс. руб.			
	1	2	3	4	5	6	7	8	9	10	11	12
Сѣверныя.												
Архангельск.	72	72	73	101	99	108	7	10	—	—	8	2
Вологодская.	115	115—116	115	100	98	102	1	0,7	1	0,5	6	6
Новгородск.	71	70—72	72	101	99	105	14	19	6	8	7	2
Олонецкая .	4	4	4	100	96	104	—	—	—	—	1	1
С.-Петербур.	113	112—113	114	101	100	103	31	27	19	17	5	1
Итого . .	375	373—376	378	101	99	102	52	14	25	7	5	2
Восточныя.												
Вятская . . .	224	223—225	223	99	72	118	1	0,4	14	6	2	3
Казанская .	50	50	45	91	4	144	79	158	125	249	3	5
Оренбургск.	3	3	1	45	0	153	6	201	22	741	6	8
Пермская . .	48	47—48	48	99	94	106	1	3	4	9	6	7
Самарская. .	457	455—461	387	85	27	153	575	126	1.262	276	4	6
Уфимская . .	66	66—67	64	96	80	112	25	38	51	76	4	6
Итого . .	849	845—855	768	90	50	133	688	81	1.478	174	4	5
Средне-промышленныя.												
Владимірск.	142	142—143	142	100	96	104	3	2	4	3	4	6
Костромская.	225	224—226	225	100	92	105	9	4	10	4	3	3
Московская.	120	113—122	119	99	92	105	158	131	168	140	4	5

Выкупные платежи съ крестьянъ собствен. б. Удѣльнаго вѣдомства.

Губерніи.	ЗА ДЕСЯТИЛѢТІЕ 1888–1897 гг.											
	ОКЛАДЪ.		ПОСТУПЛЕНІЕ.				НЕДОИМКА.				Число лѣтъ съ поступленіемъ ниже	
	Средній.	Наименьшій и наибольшій.	Среднее.		Наимен.	Наибол.	Въ началѣ.		Въ концѣ.			
			Сумма.	Въ %% къ среднему окладу.	Въ %% къ соотвѣтственному окладу.		Сумма.	Въ %% къ среднему окладу.	Сумма.	Въ %% къ среднему окладу.	Средняго (гр. 4).	Оклада.
	Въ тысяч. руб.						Въ тыс. руб.		Въ тыс. руб.			
	1	2	3	4	5	6	7	8	9	10	11	12
Нижегород. .	107	105—108	85	80	41	108	46	43	266	248	3	9
Тверская . .	92	91–95	93	101	97	107	15	16	11	11	5	4
Итого . .	687	675—695	665	97	88	104	231	34	458	67	4	9
Средне-черноземныя.												
Орловская. .	132	132	130	98	89	103	5	4	29	22	4	6
Саратовская	132	131—133	118	89	22	126	69	52	210	159	3	7
Симбирская.	809	799—813	683	84	15	112	170	21	1.440	178	3	6
Итого . .	1.073	1.063—1.078	930	87	26	110	244	23	1.680	157	3	6
Южныя.												
Астраханск.	3	3	4	104	56	144	1	37	—	—	8	1
Всего по 20 губ. Европейской Россіи	2.987	2.964—3.007	2.744	92	57	111	1.216	41	3.641	122	3	5

Выкупные платежи со всѣхъ разрядовъ крестьянъ.

Губерніи.	ЗА ДЕСЯТИЛѢТІЕ 1888–1897 гг.											
	ОКЛАДЪ.		ПОСТУПЛЕНІЕ.				НЕДОИМКА.				Число лѣтъ съ поступленіемъ ниже	
	Средній.	Наименьшій и наибольшій.	Среднее.		Наимен.	Наибол.	Въ началѣ.		Въ концѣ.		Средняго (гр. 4).	Оклада.
			Сумма.	Въ %% къ среднему окладу.	Въ %% къ соотвѣтственному окладу.		Сумма.	Въ %% къ среднему окладу.	Сумма.	Въ %% къ среднему окладу.		
	Въ тысяч. руб.						Въ тыс. руб.		Въ тыс. руб.			
	1	2	3	4	5	6	7	8	9	10	11	12
Сѣверныя.												
Архангельск.	211	208—212	213	101	97	105	15	7	3	2	5	3
Вологодская.	1.690	1.643—1.719	1.690	100	93	106	38	2	61	4	4	4
Новгородск.	1.466	1.461—1.472	1.477	101	96	103	485	33	372	25	5	2
Олонецкая .	249	222—259	250	100	93	103	6	2	5	2	3	3
Псковская .	1.053	1.051—1.056	971	92	42	133	240	23	1.100	104	3	4
С.-Петербур.	867	862—873	859	99	92	105	276	32	364	42	5	5
Итого . .	5.538	5.476—5.565	5.460	99	88	107	1.060	19	1.906	34	3	5
Восточныя.												
Вятская. . .	4.821	4.754—4.920	4.750	99	86	105	94	2	819	17	2	3
Казанская. .	3.492	3.490—3.494	2.463	71	6	116	2.588	74	12.864	368	5	7
Оренбургск.	799	794—802	459	57	3	153	450	56	3.881	486	5	9
Пермская . .	3.098	3.072—3.119	2.780	90	63	100	517	17	3.691	119	3	10
Самарская. .	3.195	3.190—3.198	2.417	76	12	153	2.910	91	10.662	334	5	6
Уфимская. .	794	789—802	604	76	37	107	921	116	2.831	357	5	8
Итого . .	16.199	16.130—16.259	13.473	83	43	112	7.480	46	34.749	215	3	8
Средне-промышленныя.												
Владимірск.	2.534	2.528—2.541	2.520	99	95	102	303	12	420	17	4	4
Калужская .	1.707	1.704—1.711	1.706	100	97	101	44	3	66	4	1	1

Выкупные платежи со всѣхъ разрядовъ крестьянъ.

Губерніи.	ЗА ДЕСЯТИЛѢТІЕ 1888–1897 гг.											
	ОКЛАДЪ.		ПОСТУПЛЕНІЕ.				НЕДОИМКА.				Число лѣтъ съ поступленіемъ ниже	
	Средній.	Наименьшій и наибольшій.	Среднее.		Наимен.	Наибол.	Въ началѣ.		Въ концѣ.			
			Сумма.	Въ %%% къ среднему окладу.	Въ %%% къ соотвѣтственному окладу.		Сумма.	Въ %%% къ среднему окладу.	Сумма.	Въ %%% къ среднему окладу.	Средняго (гр. 4).	Оклада.
	Въ тысяч. руб.						Въ тыс. руб.		Въ тыс. руб.			
	1	2	3	4	5	6	7	8	9	10	11	12
Костромская	1.874	1.866—1.886	1.883	100	97	105	292	16	231	12	5	5
Московская.	2.165	2.122—2.185	2.026	94	84	100	3.225	149	4.637	214	4	10
Нижегород. .	2.310	2.207—2.327	1.618	70	27	100	1.135	49	8.157	353	5	9
Смоленская.	1.642	1.631—1.653	1.672	102	93	111	509	31	215	13	6	1
Тверская . .	2.566	2.549—2.592	2.590	101	97	105	376	15	134	5	4	2
Ярославская.	1.968	1.959—1.984	1.970	100	100	100	70	4	50	3	3	2
Итого. .	16.766	16.576—16.868	15.985	95	88	102	5.955	36	13.911	83	4	9
Средне-черноземныя.												
Воронежская	4.583	4.579—4.586	3.837	84	36	114	1.562	34	8.987	196	3	8
Курская. . .	4.087	3.907—4.109	3.781	93	70	113	120	3	3.383	83	3	6
Орловская. .	3.148	3.146—3.150	2.693	86	37	113	1.798	57	6.346	202	5	5
Пензенская.	2.503	2.499—2.507	2.020	81	10	107	685	27	5.522	221	3	8
Рязанская. .	2.902	2.897—2.908	2.539	88	28	116	975	34	4.595	158	4	5
Саратовская	3.286	3.283—3.290	2.912	89	30	110	823	25	4.547	138	4	7
Симбирская.	1.771	1.738— 1.780	1.425	80	14	110	585	33	4.082	230	3	6
Тамбовская.	4.392	4.383—4.395	3.955	90	28	126	1.723	39	6.120	139	4	5
Тульская . .	2.479	2.430 - 2.496	2.064	83	34	120	1.110	45	5.307	214	5	6
Итого. .	29.150	28.989—29.200	25.227	87	41	110	9.381	32	48.888	168	3	7
Малороссійскія.												
Полтавская.	1.183	1.176—1.190	1.183	100	99	101	4	0,4	4	0,4	4	4

Выкупные платежи со всѣхъ разрядовъ крестьянъ.

Губерніи.	ЗА ДЕСЯТИЛѢТІЕ 1888–1897 гг.											
	ОКЛАДЪ.		ПОСТУПЛЕНІЕ.				НЕДОИМКА.				Число лѣтъ съ поступленіемъ ниже	
	Средній.	Наименьшій и наибольшій.	Среднее.		Наимен.	Наибол.	Въ началѣ.		Въ концѣ.		Средняго (гр. 4).	Оклада.
			Сумма.	Въ %/% къ среднему окладу.	Въ %/% къ соотвѣтственному окладу.		Сумма.	Въ %/% къ среднему окладу.	Сумма.	Въ %/% къ среднему окладу.		
	Въ тысяч. руб.						Въ тыс. руб.		Въ тыс. руб.			
	1	2	3	4	5	6	7	8	9	10	11	12
Харьковская	3.663	3.660—3.666	3.636	99	84	111	1.644	45	1.943	53	4	4
Черниговск.	1.273	1.249—1.287	1.277	100	99	103	51	4	17	1	7	3
Итого. .	6 120	6.094—6.131	6.097	100	90	107	1.700	28	1.964	32	4	4
Прибалтійск.												
Курляндская	837	775—854	766	92	77	113	155	19	756	90	5	8
Лифляндская	387	384—395	383	99	91	111	52	13	87	22	6	6
Эстляндская	5,5	5—6	5,5	100	94	104	0,1	2	0,4	6	3	4
Итого. .	1.229	1.166—1.247	1.154	94	83	109	207	17	843	69	4	9
Сѣверо-западныя.												
Виленская .	959	957—961	965	101	100	102	80	8	24	3	4	2
Витебская. .	1.133	1.079—1.202	1.135	100	96	106	50	4	41	4	5	5
Гродненская	856	842—861	870	102	100	114	55	6	37	4	9	1
Ковенская. .	1.930	1.835—2.004	1.908	99	96	102	90	5	324	17	4	8
Минская. . .	934	928—946	942	101	100	104	80	9	2	0,2	6	3
Могилевская	1.391	1.287—1.540	1.396	100	97	102	73	5	20	1	5	3
Итого. .	7.203	7.116—7.365	7.216	100	99	102	428	6	450	6	5	5
Юго-западныя.												
Волынская .	1.532	1.507—1.590	1.536	100	99	103	47	3	98	6	7	4
Кіевская. . .	2.740	2.706—2.798	2.750	100	98	102	113	4	67	2	5	3

Выкупные платежи со всѣхъ разрядовъ крестьянъ.

Губерніи.	ЗА ДЕСЯТИЛѢТІЕ 1888–1897 гг.											
	ОКЛАДЪ.		ПОСТУПЛЕНІЕ.				НЕДОИМКА.				Число лѣтъ съ поступленіемъ ниже	
	Средній.	Наименьшій и наибольшій.	Среднее.		Наимен.	Наибол.	Въ началѣ.		Въ концѣ.		Средняго (гр. 4).	Оклада.
			Сумма.	Въ %%% къ среднему окладу.	Въ %%% къ соотвѣтственному окладу.		Сумма.	Въ %%% къ среднему окладу.	Сумма.	Въ %%% къ среднему окладу.		
	Въ тысяч. руб.						Въ тыс. руб.		Въ тыс. руб.			
	1	2	3	4	5	6	7	8	9	10	11	12
Подольская.	2.551	2.519—2.648	2.553	100	92	106	109	4	235	9	6	6
Итого. .	6.823	6.733—7.036	6.840	100	96	103	269	4	399	6	6	5
Южныя.												
Астраханск.	495	494—498	501	101	97	108	52	11	0,02	0,0	6	3
Бессарабск.	1.739	1.490—1.771	1.757	101	76	123	187	11	77	4	5	5
Донская обл.	651	628—660	722	111	85	150	799	123	121	19	5	1
Екатериносл.	1.886	1.864—1.899	1.971	104	91	113	921	49	75	4	5	2
Таврическая	1.069	960—1.108	1.086	102	87	116	206	19	4	0,4	7	3
Херсонская.	1.813	1.807—1.820	1.857	102	74	124	738	41	325	18	5	4
Итого. .	7.653	7.456—7.732	7.893	103	90	116	2.902	38	601	8	6	4
Итого по 50 губ.	96.681	96.521—96.927	89.345	92	71	103	29.382	30	103.712	107	4	8
Сѣверный Кавказъ.												
Кубанск. обл.	28	28	29	101	87	124	17	59	14	49	6	6
Ставропольск	639	637—640	653	102	73	127	313	49	177	28	4	3
Терская обл.	12	12	13	105	85	154	12	98	5	42	8	6
Итого. .	679	678—680	694	102	75	137	342	50	196	29	4	3
Всего по Европейской Россіи.	97.361	97.201—97.606	90.039	92	71	103	29.724	31	103.908	107	4	8
Закавказье.												
Тифлисская.	43	38—46	27	62	42	77	51	120	212	495	4	10
Всего по Имперіи.	97.404	97.243—97.646	90.066	92	71	103	29.775	31	104.120	107	4	8

Выкупные платежи со всѣхъ разрядовъ крестьянъ.

Губерніи.	ПРОЦЕНТНОЕ ОТНОШЕНІЕ ПОСТУПЛЕНІЯ КЪ ОКЛАДУ ЗА ГОДЫ:									
	1888	1889	1890	1891	1892	1893	1894	1895	1896	1897
	1	2	3	4	5	6	7	8	9	10
Сѣверныя.										
Архангельская. .	102	105	103	97	97	100	101	102	101	101
Вологодская. . .	100	93	106	100	101	100	100	100	100	100
Новгородская .	103	100	102	103	101	100	96	99	101	101
Олонецкая. . . .	103	98	101	101	93	98	101	102	101	103
Псковская. . . .	104	103	101	102	102	99	72	42	64	133
С.-Петербургская.	105	102	102	101	98	98	93	92	98	102
Итого. .	102	99	103	101	100	99	93	88	93	107
Восточныя										
Вятская.	101	100	100	86	90	105	101	101	101	101
Казанская. . . .	103	86	38	6	29	70	67	116	106	82
Оренбургская . .	47	46	42	3	23	77	49	71	64	153
Пермская	98	97	83	63	83	92	91	93	94	100
Самарская. . .	50	59	36	12	34	99	104	153	108	101
Уфимская. . . .	53	91	54	37	63	103	82	107	96	74
Итого. .	86	85	66	43	60	92	89	112	100	98
Средне-промышлен.										
Владимірская . .	102	100	95	96	101	100	99	99	102	100
Калужская . . .	101	100	100	100	101	100	100	100	100	97
Костромская. . .	105	102	100	97	101	101	100	101	99	99
Московская . . .	89	92	96	90	84	100	97	94	98	97
Нижегородская. .	100	86	60	27	42	70	67	81	85	79
Смоленская . . .	111	105	103	101	102	101	100	93	100	101
Тверская	105	101	101	101	102	100	97	99	101	101
Ярославская. . .	100	100	100	100	100	100	100	100	100	100
Итого. .	102	98	94	88	91	96	94	96	98	97

Выкупные платежи со всѣхъ разрядовъ крестьянъ.

Губерніи	ПРОЦЕНТНОЕ ОТНОШЕНІЕ ПОСТУПЛЕНІЯ КЪ ОКЛАДУ ЗА ГОДЫ:									
	1888	1889	1890	1891	1892	1893	1894	1895	1896	1897
	1	2	3	4	5	6	7	8	9	10
Средне-промышлен.										
Воронежская . .	114	92	104	46	36	94	84	98	96	73
Курская.	103	95	103	70	72	104	98	113	95	71
Орловская. . . .	113	103	107	67	44	110	82	107	85	37
Пензенская . . .	104	96	68	10	47	90	97	96	107	92
Рязанская. . . .	116	105	100	28	76	107	80	112	103	50
Саратовская . . .	101	97	88	30	80	110	99	97	103	82
Симбирская . . .	107	86	66	14	33	87	101	107	110	93
Тамбовская . . .	112	76	94	28	77	126	102	118	109	59
Тульская	120	111	102	57	34	74	81	116	94	43
Итого. .	110	95	95	41	58	103	92	107	100	66
Малороссійскія.										
Полтавская . . .	100	100	100	100	100	100	99	101	100	100
Харьковская. . .	111	103	99	91	84	97	101	104	101	104
Черниговская . .	103	100	99	101	100	100	100	100	100	100
Итого. .	107	102	99	95	90	98	100	103	101	103
Прибалтійскія.										
Курляндская. . .	85	97	77	101	99	77	79	97	90	113
Лифляндская . .	96	97	100	97	93	111	91	97	107	101
Эстляндская. . .	102	99	101	100	100	100	94	104	100	96
Итого. .	89	97	84	100	97	88	83	97	95	109
Сѣверо-западныя.										
Виленская . . .	101	101	100	102	101	101	100	100	100	101
Витебская. . . .	101	100	100	101	100	101	97	96	99	106
Гродненская. . .	101	114	100	100	100	100	100	100	100	100
Ковенская . . .	100	100	98	102	100	100	98	99	96	97

Выкупные платежи со всѣхъ разрядовъ крестьянъ.

Губерніи.	ПРОЦЕНТНОЕ ОТНОШЕНІЕ ПОСТУПЛЕНІЯ КЪ ОКЛАДУ ЗА ГОДЫ:									
	1888	1889	1890	1891	1892	1893	1894	1895	1896	1897
	1	2	3	4	5	6	7	8	9	10
Минская	101	104	100	101	102	100	100	100	100	100
Могилевская. . .	102	101	100	99	97	100	102	101	99	101
Итого. .	101	102	100	101	100	100	100	99	99	100
Юго-западныя.										
Волынская . . .	99	100	100	100	100	99	103	100	101	100
Кіевская	102	100	100	100	98	101	101	100	101	101
Подольская . . .	102	99	99	102	92	99	106	104	99	99
Итого. .	102	100	100	101	96	100	103	102	100	100
Южныя.										
Астраханская . .	108	99	102	100	97	103	99	100	101	100
Бессарабская . .	105	99	100	107	76	123	93	109	91	109
Донская обл. . .	150	116	105	113	85	114	105	114	102	104
Екатеринославск.	111	99	91	111	108	113	106	103	101	103
Таврическая . . .	116	101	98	87	110	104	100	100	100	100
Херсонская . . .	121	92	108	96	74	124	101	104	92	112
Итого. .	116	99	100	103	90	116	101	105	96	106
Итого по 50 губ. .	103	96	92	71	77	100	94	103	99	90
Сѣверн. Кавказъ.										
Кубанская обл. .	124	87	95	96	93	105	90	109	97	111
Ставропольская .	127	105	82	115	104	97	105	102	101	73
Терская обл. . .	154	133	104	96	95	93	99	91	103	85
Итого. .	137	105	83	114	104	97	104	102	101	75
Всего по Европейской Россіи	103	96	92	71	77	100	94	103	99	90
Закавказье.										
Тифлисская . . .	56	66	65	70	76	77	72	59	42	43
Всего по Имперіи .	103	96	92	71	77	100	94	103	99	90

44570 ~~76911~~

Оброчная подать по Азіатской Россіи.

Губерніи.	ЗА ДЕСЯТИЛѢТІЕ 1888–1897 гг.											
	ОКЛАДЪ.		ПОСТУПЛЕНІЕ.				НЕДОИМКА.				Число лѣтъ съ поступленіемъ ниже	
	Средній.	Наименьшій и наибольшій.	Среднее.		Наимен.	Наибол.	Въ началѣ.		Въ концѣ.			
			Сумма.	Въ %%% къ среднему окладу.	Въ %%% къ соотвѣтственному окладу.		Сумма	Въ %%% къ среднему окладу.	Сумма.	Въ %%% къ среднему окладу.	Средняго (гр. 4).	Оклада.
	Въ тысячахъ рублей.						Въ тыс. руб.		Въ тыс. руб.			
	1	2	3	4	5	6	7	8	9	10	11	12
Средне-Азіатскія.												
Акмолин. обл.	13	1—33	6	50	2	91	6	46	53	412	7	9
Семипалат. „ *)	5	4—7	5	97	84	103	—	—	0,3	6	2	4
Семирѣчен. „ *)	77	75—77	73	95	90	105	0,4	0,5	19	25	4	4
Тургайск. „	0,07	0,07	0,1	174	174	174	0,07	100	0,02	26	—	—
Итого . .	64	4—117	55	87	69	103	6	10	72	113	6	9
Сибирскія.												
Енисейская .	290	286—294	273	94	86	101	280	96	80	28	5	8
Забайк. обл.	126	125—126	117	93	72	99	85	68	68	54	4	10
Иркутская. .	237	233—239	224	94	87	101	175	74	51	21	6	9
Тобольская .	1.300	1.298—1.303	996	77	44	100	1.088	84	2.757	212	4	9
Томская . . .	569	553—577	557	98	89	110	303	53	147	26	6	7
Якутск. обл.	11	10—12	8	74	51	122	22	197	36	329	6	9
Итого . .	2.533	2.510—2.544	2.174	86	70	99	1.952	77	3.139	124	4	10
Всего по Азіатской Россіи .	2.597	2.515—2.651	2.229	86	71	98	1.959	76	3.211	124	4	10

*) Средніе цифры оклада и поступленія выведены за время съ начала установленія оброчной подати: по Семирѣченской обл. за 6 лѣтъ, съ 1892 г., по Тургайской за одинъ 1897 г.

Государственный поземельный налогъ съ сельскихъ сословій.

Губерніи.	ЗА ДЕСЯТИЛѢТІЕ 1888–1897 гг.											
	ОКЛАДЪ.		ПОСТУПЛЕНІЕ.				НЕДОИМКА.				Число лѣтъ съ поступленіемъ ниже	
	Средній.	Наименьшій и наибольшій.	Среднее.		Наимен.	Наибол.	Въ началѣ.		Въ концѣ.			
			Сумма.	Въ %/% къ среднему окладу.	Въ %/% къ соотвѣтственному окладу.		Сумма.	Въ %/% къ среднему окл.	Сумма.	Въ %/% къ среднему окл.	Средняго (гр. 4).	Оклада.
	Въ тысячахъ рублей.						Въ тыс. руб.		Въ тыс. руб.			
	1	2	3	4	5	6	7	8	9	10	11	12
Сѣверныя.												
Архангельск.	3	2—4	3	100	99	101	0,04	1	0,02	0,5	5	5
Вологодская	37	21—42	37	100	96	104	0,5	1	0,1	0,3	4	4
Новгородск.	42	24—48	43	101	100	103	6	13	0,1	0,3	7	3
Олонецкая. .	10	6—13	10	100	96	102	0,3	3	—	—	3	4
Псковская. .	46	26 51	44	96	75	108	4	10	2	4	3	6
С.-Петербур.	37	20—41	37	100	99	101	1	4	0,3	1	7	3
Итого. .	175	99—198	174	99	94	103	12	7	2	1	3	5
Восточныя.												
Вятская. . .	126	70—140	126	100	95	104	11	9	0,1	0,1	4	4
Казанская. .	221	123—248	205	93	16	139	182	82	22	10	5	6
Оренбургск.	52	28—59	42	79	20	142	76	146	13	24	6	8
Пермская. .	105	59—119	100	95	69	104	9	9	3	3	2	8
Самарская. .	234	130—263	216	92	20	184	216	93	17	7	6	7
Уфимская. .	127	71—145	134	106	87	125	235	186	4	3	6	5
Итого. .	865	482—965	823	95	45	138	731	85	60	7	5	7
Средне-промышленныя.												
Владимірская	103	57—115	103	100	98	103	3	3	0,4	0,4	5	5
Калужская. .	53	29—59	53	100	100	100	0,3	0,5	0,01	0,02	6	2
Костромская	60	34—68	60	100	100	100	1	2	0,1	0,2	6	6

Государственный поземельный налогъ съ сельскихъ сословій.

Губерніи.	ЗА ДЕСЯТИЛѢТІЕ 1888–1897 гг.											
	ОКЛАДЪ.		ПОСТУПЛЕНІЕ.				НЕДОИМКА.				Число лѣтъ съ поступленіемъ ниже	
	Средній.	Наименьшій и наибольшій.	Среднее.		Наимен.	Наибол.	Въ началѣ.		Въ концѣ.			
			Сумма.	Въ %/% къ среднему окладу.	Въ %/% къ соотвѣтственному окладу.		Сумма.	Въ %/% къ среднему окладу.	Сумма.	Въ %/% къ среднему окладу.	Среднято (гр. 4).	Оклада.
	Въ тысяч. руб.						Въ тыс. руб.		Въ тыс. руб.			
	1	2	3	4	5	6	7	8	9	10	11	12
Московская.	69	38—79	70	101	78	110	52	75	5	8	4	4
Нижегород.	139	77—155	132	95	53	121	30	22	12	8	3	7
Смоленская.	44	25—50	44	100	91	107	3	7	0,4	1	6	3
Тверская . .	103	57—115	103	100	100	101	2	2	0,2	0,2	5	3
Ярославская	68	37—76	68	100	99	101	1	1	0,1	0,1	4	4
Итого. .	638	355—711	632	99	90	105	92	14	18	3	5	5
Средне-черноземныя.												
Воронежская	386	182—442	385	100	69	135	126	33	22	6	4	4
Курская. . .	361	123—424	359	99	78	112	8	2	12	3	5	5
Орловская. .	270	111—313	265	98	56	132	265	98	83	31	5	5
Пензенская.	195	92—221	194	100	64	122	14	7	0,1	0,1	2	6
Рязанская. .	194	100—219	198	102	76	121	39	20	4	2	4	4
Саратовская	234	130—261	234	100	68	120	134	57	19	8	5	5
Симбирская.	163	91—183	163	100	36	166	19	12	1	1	5	5
Тамбовская.	430	159—503	416	97	47	148	176	41	55	13	6	6
Тульская . .	166	68—191	165	99	76	126	75	45	12	7	5	5
Итого. .	2.400	1.055—2.746	2.378	99	68	125	856	36	209	9	5	6
Малороссійскія.												
Полтавская.	270	115 - 319	276	102	100	112	4	1	0,03	0,01	8	1

Государственный поземельный налогъ съ сельскихъ сословій.

Губерніи.	ЗА ДЕСЯТИЛѢТІЕ 1888–1897 гг.											
	ОКЛАДЪ.		ПОСТУПЛЕНІЕ.				НЕДОИМКА.				Число лѣтъ съ поступленіемъ ниже	
	Средній.	Наименьшій и наибольшій.	Среднее.		Наимен.	Наибол.	Въ началѣ.		Въ концѣ.		Средняго (гр. 4).	Оклада.
			Сумма.	Въ %/% къ среднему окладу.	Въ %/% къ соотвѣтственному окладу.		Сумма.	Въ %/% къ среднему окладу.	Сумма.	Въ %/% къ среднему окладу.		
	Въ тысяч. руб.						Въ тыс. руб.		Въ тыс. руб.			
	1	2	3	4	5	6	7	8	9	10	11	12
Харьковская	213	118—239	223	105	89	148	169	79	14	7	8	4
Черниговск.	206	115—230	206	100	100	100	2	1	0,2	0,1	4	2
Итого. .	689	348—785	705	102	97	116	175	25	14	2	7	4
Прибалтійскія.												
Курляндская	116	44—139	114	98	88	115	13	11	2	2	7	7
Лифляндская	155	79—191	153	98	79	114	38	25	8	5	4	6
Эстляндская	7	5—10	7	99	95	103	0,1	1	0,1	2	5	5
Итого. .	279	129—336	274	98	84	106	52	19	10	4	6	7
Сѣверо-западныя.												
Виленская. .	92	50—107	93	101	99	103	6	7	1	1	6	4
Витебская. .	37	20—41	37	100	96	103	2	6	0,1	0,3	4	4
Гродненская	98	54—111	98	101	97	106	1	1	0,1	0,1	7	5
Ковенская. .	133	78—155	134	100	96	103	9	7	6	5	5	4
Минская. . .	68	38—77	69	101	98	104	3	5	0,2	0,2	6	3
Могилевская	34	19—41	34	100	97	103	1	2	0,2	1	4	4
Итого. .	462	261—525	465	100	98	103	23	5	8	2	6	3
Юго-западныя.												
Волынская .	174	95—197	174	100	96	103	6	3	0 5	0,3	6	6

Государственный поземельный налогъ съ сельскихъ сословій.

Губерніи.	ЗА ДЕСЯТИЛѢТІЕ 1888—1897 гг.											
	ОКЛАДЪ.		ПОСТУПЛЕНІЕ.				НЕДОИМКА.				Число лѣтъ съ поступленіемъ ниже	
	Средній.	Наименьшій и наибольшій.	Среднее.		Наимен.	Наибол.	Въ началѣ.		Въ концѣ.		Средняго (гр. 4).	Оклада.
			Сумма.	Въ %%% къ среднему окладу.	Въ %%% къ соотвѣтственному окладу.		Сумма.	Въ %%% къ среднему окладу.	Сумма.	Въ %%% къ среднему окладу.		
	Въ тысяч. руб.						Въ тыс. руб.		Въ тыс. руб			
	1	2	3	4	5	6	7	8	9	10	11	12
Кіевская . .	263	102—306	264	100	100	101	6	2	0,3	0,1	7	5
Подольская.	212	86—244	212	100	96	103	3	1	1	0,3	6	6
Итого. .	648	283—744	649	100	99	101	15	2	1	0,2	4	4
Южныя.												
Астраханск.	12	6—13	12	100	96	106	1	7	0,2	1	7	5
Бессарабская	103	56—115	104	101	75	121	18	17	2	2	5	4
Екатериносл.	146	81—163	153	104	97	122	82	56	2	1	8	2
Таврическая	87	51—100	88	101	91	108	10	11	0,2	0,3	7	4
Херсонская.	154	86—172	159	103	89	119	77	50	6	4	5	3
Итого. .	502	282—561	515	103	94	114	188	37	10	2	6	2
Итого по 49 губ.	6.658	3.295—7.521	6.615	99	81	115	2.143	32	333	5	6	6
Сѣверный Кавказъ.												
Кубанск. обл.	1	1—2	1	94	66	123	1	63	0,2	12	6	6
Ставропол. .	48	28—53	49	103	85	126	18	38	2	4	7	3
Терская обл.	1	0,3—1	1	103	83	121	0,3	46	0,01	2	6	5
Итого. .	50	29—55	51	103	94	124	19	38	2	5	7	4
Всего по Европейской Россіи .	6.708	3.323—7.576	6.666	99	81	115	2.162	32	336	5	6	6

Государственный поземельный налогъ съ частныхъ владѣльцевъ.

Губерніи.	ЗА ДЕСЯТИЛѢТІЕ 1888–1897 гг.											
	ОКЛАДЪ.		ПОСТУПЛЕНІЕ.				НЕДОИМКА				Число лѣтъ съ поступленіемъ ниже	
	Средній.	Наименьшій и наибольшій.	Среднее.		Наимен.	Наибол.	Въ началѣ.		Въ концѣ.		Средняго (гр. 4).	Оклада.
			Сумма.	Въ %/% къ среднему окладу.	Въ %/% къ соотвѣтственному окладу.		Сумма.	Въ %/% къ среднему окладу.	Сумма.	Въ %/% къ среднему окладу.		
	Въ тысяч. руб.						Въ тыс. руб.		Въ тыс. руб.			
	1	2	3	4	5	6	7	8	9	10	11	12
Сѣверныя.												
Архангельск.	0,2	0,005—0,5	0,2	97	71	109	—	—	0,01	6	2	3
Вологодская	8	5—10	8	96	78	108	2	23	1	13	4	7
пени . .	—	—	0,2	—	—	—	0,2	—	0,02	—	—	—
Новгородск.	27	15—31	26	97	80	117	11	42	3	11	5	6
пени . .	—	—	1	—	—	—	3	—	0,2	—	—	—
Олонецкая .	2	1—3	2	99	91	109	0,1	3	0,03	2	5	6
пени . .	—	—	0,02	—	—	—	—	—	—	—	—	—
Псковская .	29	16—32	27	96	80	103	7	23	4	15	5	6
пени . .	—	—	1	—	—	—	2	—	0,1	—	—	—
С.-Петербур.	29	16—33	27	94	73	101	9	31	4	15	3	8
пени . .	—	—	1	—	—	—	3	—	0,2	—	—	—
Итого . .	95	53—108	91	96	78	102	29	31	13	13	4	7
пени . .	—	—	3	—	—	—	8	—	0,5	—	—	—
Восточныя.												
Вятская . .	6	3—7	5	99	88	111	1	22	0,2	3	4	5
пени . .	—	—	0,1	—	—	—	0,3	—	0,01	—	—	—
Казанская	45	25—51	43	95	71	110	30	67	9	20	5	8
пени . .	—	—	2	—	—	—	5	—	0,5	—	—	—

Государственный поземельный налогъ съ частныхъ владѣльцевъ.

Губерніи.	ЗА ДЕСЯТИЛѢТІЕ 1888—1897 гг.											
	ОКЛАДЪ.		ПОСТУПЛЕНІЕ.				НЕДОИМКА.				Число лѣтъ съ поступленіемъ ниже	
	Средній.	Наименьшій и наибольшій.	Среднее.		Наимен.	Наибол.	Въ началѣ.		Въ концѣ.		Средняго (гр. 4).	Оклада.
	Въ тысяч. руб.		Сумма.	Въ %%% къ среднему окладу.	Въ %%% къ соотвѣтственному окладу.		Сумма.	Въ %%% къ среднему окладу.	Сумма.	Въ %%% къ среднему окладу.		
			Въ тыс. руб.				Въ тыс. руб.		Въ тыс. руб.			
	1	2	3	4	5	6	7	8	9	10	11	12
Оренбургск.	16	10—18	16	97	72	123	10	60	4	26	6	8
пени . .	—	—	1	—	—	—	3	-	0,1	—	—	—
Пермская . .	39	22—44	38	98	85	108	9	22	3	7	4	6
пени . .	—	—	0,2	—	—	—	1	—	1	—	—	—
Самарская .	116	65—131	115	99	82	110	63	54	14	12	5	5
пени . .	—	—	5	—	—	—	20	—	1	—	—	—
Уфимская . .	41	22—48	43	103	73	134	72	174	9	22	5	4
пени . .	—	—	4	—	—	—	25	—	0,4	—	—	—
Итого . .	264	147—296	260	98	81	112	185	70	39	15	6	6
пени . .	—	—	13	—	—	—	56	—	3	—	—	—
Средне-промышленныя.												
Владимірск.	44	24—49	45	102	91	115	20	45	2	5	7	5
пени . .	—	—	1	—	—	—	2	—	0,1	—	—	—
Калужская .	40	22—44	40	100	98	106	0,2	1	0,1	0,2	5	4
пени . .	—	—	0,3	—	—	—	0,4	—	0,002	—	—	—
Костромская	39	21—44	38	98	84	104	16	41	4	10	4	7
пени . .	—	—	1	—	—	—	5	—	0,2	—	—	—
Московская.	45	26—51	45	98	84	104	17	36	6	14	5	6
пени . .	—	—	1	—	—	—	3	—	0,2	—	—	—

Государственный поземельный налогъ съ частныхъ владѣльцевъ.

Губерніи.	ЗА ДЕСЯТИЛѢТІЕ 1888–1897 гг.											
	ОКЛАДЪ.		ПОСТУПЛЕНІЕ.				НЕДОИМКА.				Число лѣтъ съ поступленіемъ ниже	
	Средній.	Наименьшій и наибольшій.	Среднее.		Наимен.	Наибол.	Въ началѣ.		Въ концѣ.			
			Сумма.	Въ %%% къ среднему окладу.	Въ %%% къ соотвѣтственному окладу.		Сумма.	Въ %%% къ среднему окладу.	Сумма.	Въ %%% къ среднему окладу.	Среднято (гр. 4).	Оклада.
	Въ тысяч. руб.						Въ тыс. руб.		Въ тыс. руб.			
	1	2	3	4	5	6	7	8	9	10	11	12
Нижегород.	66	36—75	61	92	77	103	22	33	19	29	5	8
пени . .	—	—	2	—	—	—	5	—	1	—	—	—
Смоленская .	38	21—42	36	96	65	121	16	42	7	18	4	7
пени . .	—	—	2	—	—	—	3	—	0,1	—	—	—
Тверская . .	59	33—66	59	100	83	107	12	21	3	6	5	5
пени . .	—	—	1	—	—	—	3	—	0,1	—	—	—
Ярославская	46	26—52	46	101	91	107	16	34	2	5	5	3
пени . .	—	—	1	—	—	—	2	—	0,02	—	—	—
Итого . .	377	210—420	370	98	87	104	117	31	44	12	5	8
пени . .	—	—	10	—	—	—	24	—	2	—	—	—
Средне-черноземныя.												
Воронежская	188	89—215	180	96	75	109	70	37	32	17	5	7
пени . .	—	—	5	—	—	—	10	—	2	—	—	—
Курская . .	209	72—246	205	98	91	104	31	15	12	6	6	8
пени .	—	—	4	—	—	—	5	—	0,5	—	—	—
Орловская .	174	71—202	165	95	63	109	76	43	36	20	5	8
пени . .	—	—	6	—	—	—	16	—	2	—	—	—
Пензенская .	137	65—156	133	97	81	107	65	48	14	10	4	6
пени . .	—	—	5	—	—	—	10	—	0,3	—	—	—

Государственный поземельный налогъ съ частныхъ владѣльцевъ.

Губерніи.	ЗА ДЕСЯТИЛѢТІЕ 1888—1897 гг.											
	ОКЛАДЪ.		ПОСТУПЛЕНІЕ.				НЕДОИМКА.				Число лѣтъ съ поступленіемъ ниже	
			Среднее.		Наимен.	Наибол.	Въ началѣ.		Въ концѣ.			
	Средній.	Наименьшій и наибольшій.	Сумма.	Въ %%% къ среднему окладу.	Въ %%% къ соотвѣтственному окладу.		Сумма.	Въ %%% къ среднему окладу.	Сумма.	Въ %%% къ среднему окладу.	Средняго (гр. 4).	Оклада.
	Въ тысяч. рубл.						Въ тыс. руб.		Въ тыс. руб.			
	1	2	3	4	5	6	7	8	9	10	11	12
Рязанская .	138	69—156	135	98	65	109	135	98	29	21	6	6
пени . .	—	—	8	—	—	—	33	—	1	—	—	—
Саратовская.	202	111—225	196	97	75	111	118	58	29	14	4	6
пени . .	—	—	7	—	—	—	17	—	0,3	—	—	—
Симбирская.	88	49 98	87	99	80	115	34	39	8	10	5	6
пени . .	—	—	3	—	—	—	4	—	0,2	—	—	—
Тамбовская .	268	98—320	257	96	69	104	186	69	39	15	5	8
пени . .	—	—	12	—	—	—	33	—	2	—	—	—
Тульская . .	152	62—175	149	98	75	110	80	52	26	17	5	7
пени . .	—	—	4	—	—	—	11	—	1	—	—	—
Итого . .	1.555	686—1.786	1.507	97	74	104	795	51	225	14	4	7
пени . .	—	—	54	—	—	—	140	—	10	—	—	—
Малороссійскія.												
Полтавская .	229	93—266	231	101	96	108	21	9	3	1	4	4
пени . .	—	—	3	—	—	—	5	—	0,1	—	—	—
Харьковская	165	91 184	163	99	85	108	52	32	14	9	4	6
пени . .	—	—	4	—	—	—	10	—	1	—	—	—
Черниговск.	142	78—160	144	101	97	109	33	23	2	2	7	3
пени . .	—	—	2	—	—	—	8	—	0,04	—	—	—
Итого . .	536	261—609	537	100	93	105	107	20	20	4	5	4
пени . .	—	—	9	—	—	—	23	—	1	—	—	—

Государственный поземельный налогъ съ частныхъ владѣльцевъ.

Губерніи.	ЗА ДЕСЯТИЛѢТІЕ 1888–1897 гг.											
	ОКЛАДЪ.		ПОСТУПЛЕНІЕ.				НЕДОИМКА.				Число лѣтъ съ поступленіемъ ниже	
	Средній.	Наименьшій и наибольшій.	Среднее.		Наимен.	Наибол.	Въ началѣ.		Въ концѣ.			
			Сумма.	Въ %%% къ среднему окладу.	Въ %%% къ соотвѣтственному окладу.		Сумма.	Въ %%% къ среднему окладу.	Сумма.	Въ %%% къ среднему окладу.	Средняго (гр. 4).	Оклада.
	Въ тысяч. руб.						Въ тыс. руб.		Въ тыс. руб.			
	1	2	3	4	5	6	7	8	9	10	11	12
Прибалтійскія.												
Курляндская	114	45—133	112	98	89	103	11	10	3	3	5	7
пени . .	—	—	1	—	—	—	1	—	0,1	—	—	—
Лифляндск.	129	78—163	126	98	80	118	22	17	9	7	5	7
пени . .	—	—	1	—	—	—	1	—	0,1	—	—	—
Эстляндская	31	16—36	30	97	87	101	2	6	1	4	4	8
пени . .	—	—	0,4	—	—	—	1	—	0,001	—	—	—
Итого . .	274	139—329	268	98	85	108	36	13	14	5	5	6
пени . .	—	—	2	—	—	—	3	—	0,1	—	—	—
Сѣверо-западныя.												
Виленская .	79	40—92	79	100	89	105	34	42	11	13	5	5
пени . .	—	—	2	—	—	—	7	—	0,5	—	—	—
Витебская .	33	19—38	32	97	76	108	15	46	3	10	3	8
пени . .	—	—	1	—	—	—	3	—	0,1	—	—	—
Гродненская	74	42—84	71	96	80	102	30	41	14	19	6	6
пени . .	—	—	2	—	—	—	4	—	1	—	—	—
Ковенская .	125	66—148	123	98	83	109	56	45	20	16	6	7
пени . .	—	—	2	—	—	—	4	—	0,02	—	—	—
Минская . .	63	38—75	61	96	68	104	27	43	6	10	3	4
пени . .	—	—	1	—	—	—	4	—	0,1	—	—	—

Государственный поземельный налогъ съ частныхъ владѣльцевъ.

Губерніи.	ЗА ДЕСЯТИЛѢТІЕ 1888–1897 гг.											
	ОКЛАДЪ.		ПОСТУПЛЕНІЕ.				НЕДОИМКА.				Число лѣтъ съ поступленіемъ ниже	
	Средній.	Наименьшій и наибольшій.	Среднее.		Наимен.	Наибол.	Въ началѣ.		Въ концѣ.			
			Сумма.	Въ %/%/% къ среднему окладу.	Въ %/%/% къ соотвѣтственному окладу.		Сумма.	Въ %/%/% къ среднему окладу.	Сумма.	Въ %/%/% къ среднему окладу.	Среднято (гр. 4).	Оклада.
	Въ тысяч. рубл.						Въ тыс. руб.		Въ тыс. руб.			
	1	2	3	4	5	6	7	8	9	10	11	12
Могилевская	32	16—38	32	101	93	106	8	25	2	5	5	4
пени . .	—	—	1	—	—	—	2	—	0,05	—	—	—
Итого .	406	221—460	398	98	84	104	170	42	56	14	4	6
пени . .	—	—	9	—	—	—	23	—	2	—	—	—
Юго-западныя.												
Волынская .	164	91—188	165	101	74	110	98	60	14	9	5	4
пени . .	—	—	5	—	—	—	23	—	0,3	—	—	—
Кіевская . .	236	91—278	235	100	86	107	36	15	6	3	4	5
пени . .	—	—	2	—	—	—	10	—	0,1	—	—	—
Подольская .	191	79—223	192	101	94	113	47	25	8	4	6	6
пени . .	—	—	2	—	—	—	3	—	0,1	—	—	—
Итого . .	591	261—683	592	100	85	107	181	31	28	5	6	5
пени . .	—	—	10	—	—	—	36	—	0,5	—	—	—
Южныя.												
Астраханск.	1	1—2	2	126	85	352	4	282	0,1	5	9	5
пени .	—	—	0,01	—	—	—	0,03	—	0,004	—	—	—
Бессарабск.	146	82—162	145	99	81	116	55	38	16	11	6	7
пени . .	—	—	5	—	—	—	6	—	0,5	—	—	—
Екатериносл.	165	92—184	166	101	83	110	77	47	16	9	6	3
пени . .	—	—	5	—	—	—	14	—	1	—	—	—

Государственный поземельный налогъ съ частныхъ владѣльцевъ.

Губерніи.	ЗА ДЕСЯТИЛѢТІЕ 1888–1897 гг.											
	ОКЛАДЪ.		ПОСТУПЛЕНІЕ.				НЕДОИМКА.				Число лѣтъ съ поступленіемъ ниже	
	Средній.	Наименьшій и наибольшій.	Среднее.		Наимен.	Наибол.	Въ началѣ.		Въ концѣ.		Средняго (гр. 4).	Оклада.
	Въ тысяч. руб.		Сумма.	Въ %%% къ среднему окладу.	Въ %%% къ соотвѣтственному окладу.		Сумма. Въ тыс. руб.	Въ %%% къ среднему окладу.	Сумма. Въ тыс. руб.	Въ %%% къ среднему окладу.		
	1	2	3	4	5	6	7	8	9	10	11	12
Таврическая	109	59—124	109	100	89	112	35	32	8	8	6	6
пени . .	—	—	3	—	—	—	7	—	0,2	—	—	—
Херсонская.	228	126—256	225	99	80	103	84	37	31	14	3	4
пени . .	—	—	7	—	—	—	17	—	2	—	—	—
Итого .	649	361—724	[1] 647	100	83	104	[2] 260	40	71	11	4	5
пени . .	—	—	[3] 20	—	—	—	[4] 45	—	3	—	—	—
Итого по 49 губ.	4.747	2.345—5.372	[1] 4.670	98	83	102	[2] 1.879	40	510	11	3	7
пени . .	—	—	[3] 129	—	—	—	[4] 359	—	22	—	—	—
Сѣверный Кавказъ.												
Кубанск. обл.	0,09	0,08 —0,1	0,1	101	63	133	0,03	32	—	—	7	3
пени . .	—	—	0,001	—	—	—	0,001	—	—	—	—	—
Ставропольск.	7	4—8	7	101	86	110	4	55	1	11	5	5
пени . .	—	—	0,3	—	—	—	1	—	0,1	—	—	—
Терская обл.	2	1—3	2	114	99	132	4	223	0,2	12	5	1
пени . .	—	—	0,3	—	—	—	2	—	0,03	—	—	—
Итого .	9	5—11	10	103	88	115	8	90	1	11	6	4
пени . .	—	—	1	—	—	—	3	—	0,1	—	—	—
Всего по Европейской Россіи. . .	4.756	2.350—5.382	[1] 4.680	98	83	102	[2] 1.888	40	511	11	3	7
пени . .	—	—	[3] 129	—	—	—	[4] 362	—	22	—	—	—

Со включеніемъ поступившихъ и оставшихся недоимокъ поземельнаго налога по Донской обл.: [1]) 0,4 тыс. руб., [2]) 4 тыс. руб., [3]) 0,2 тыс. руб. и [4]) 1 тыс. руб.

Государств. поземельн. налогъ съ городовъ, посадовъ и мѣстечекъ.

Губерніи.	ЗА ДЕСЯТИЛѢТІЕ 1888–1897 гг.											
	ОКЛАДЪ.		ПОСТУПЛЕНІЕ.				НЕДОИМКА.				Число лѣтъ съ поступленіемъ ниже.	
	Средній.	Наименьшій и наибольшій.	Среднее.		Наимен.	Наибол.	Въ началѣ.		Въ концѣ.			
			Сумма.	Въ %% къ среднему окладу.	Въ %% къ соотвѣтственному окладу.		Сумма.	Въ %% къ среднему окладу.	Сумма.	Въ %% къ среднему окладу.	Средняго (гр. 4).	Оклада.
	Въ тысяч. руб.						Въ тыс. руб.		Въ тыс. руб.			
	1	2	3	4	5	6	7	8	9	10	11	12
Сѣверныя.												
Архангельск.	0,1	0,1 — 0,2	0,1	96	86	102	0,001	1	0,01	6	3	4
Вологодская.	0,3	0,2 — 0,4	0,3	100	100	100	—	—	—	—	—	—
Новгородск.	1	0,4 — 1	1	99	93	107	—	—	—	—	4	4
Олонецкая .	1	0.3 — 1	1	100	96	107	—	—	—	—	1	1
Псковская. .	0,4	0,2 — 0,4	0,4	97	61	139	0,04	10	—	—	4	4
С.-Петербур.	0,2	0,1 — 0,3	0,2	99	82	118	—	—	0,02	13	4	4
Итого. .	2	1 — 3	2	99	91	109	0,04	2	0,03	1	4	8
Восточныя.												
Вятская. . .	0,4	0,2 — 0,5	0,4	100	100	100	—	—	—	—	—	—
Казанская. .	2	1 — 2	2	100	94	108	—	—	—	—	4	4
Оренбургск.	0,3	0,1 — 0,3	0,2	95	42	159	0,1	26	0,02	9	6	6
Пермская . .	0,4	0,2 — 0,5	0,4	100	97	104	—	—	—	—	3	3
Самарская. .	3	2 — 4	2	82	45	119	0,5	16	1	49	6	7
Уфимская . .	0,3	0,1 — 0,4	0,3	108	69	203	0,2	86	0,02	8	8	4
Итого. .	6	4 — 7	5	91	76	112	1	13	1	24	5	8
Средне-промышленныя.												
Владимірск.	1	1	1	97	74	106	—	—	0,1	16	3	3
Калужская . .	1	0,5 — 1	1	100	93	107	—	—	—	—	1	1

Государств. поземельн. налогъ съ городовъ, посадовъ и мѣстечекъ.

Губерніи.	ЗА ДЕСЯТИЛѢТІЕ 1888–1897 гг.											
	ОКЛАДЪ.		ПОСТУПЛЕНІЕ.				НЕДОИМКА.				Число лѣтъ съ поступленіемъ ниже	
	Средній.	Наименьшій и наибольшій.	Среднее.		Наимен.	Наибол.	Въ началѣ.		Въ концѣ.			
			Сумма.	Въ %%% къ среднему окладу.	Въ %%% къ соотвѣтственному окладу.		Сумма.	Въ %%% къ среднему окладу.	Сумма.	Въ %%% къ среднему окладу.	Средняго (гр. 4).	Оклада.
	Въ тыс. руб.						Въ тыс. руб.		Въ тыс. руб.			
	1	2	3	4	5	6	7	8	9	10	11	12
Костромская	1	0,4 — 1	1	101	96	113	0,1	14	—	—	7	4
Московская	2	1 — 3	2	97	73	107	0,1	6	0,02	1	2	7
Нижегород.	1	0,4 — 1	1	100	90	110	0,02	2	—	—	5	5
Смоленская .	0,4	0,2 — 0,4	0,4	99	89	108	0 03	7	0,03	8	5	5
Тверская . .	1	1	1	100	85	112	—	—	0,002	0,2	5	5
Ярославская	1	0,5 - 1	1	100	85	107	0,02	2	—	—	7	2
Итого . .	8	4 — 9	7	99	92	103	0,3	4	0,2	2	4	5
Средне-черноземныя.												
Воронежская	2	1 — 2	2	96	56	134	0,3	19	0,01	1	4	5
Курская . .	1	0,4 — 1	1	96	69	101		—	—	—	2	5
пени . .	—	—	0 01	—	—	—	0,02	—	—	—	—	—
Орловская . .	2	1 — 3	2	86	63	109	0,1	5	1	27	5	8
пени . .	—	—	0,001	—	—	—	0,05	—	0,05	—		—
Пензенская .	0,5	0,2 — 1	0,5	99	3	196	1	132	—	—	4	4
пени . . .	—	—	0, 02	—	—	—	0,02	—	—	—	—	—
Рязанская . .	1	1	1	88	64	100	—	—	0,3	32	4	5
Саратовская .	11	6 — 12	11	100	96	104	—	-	0,1	1	2	2
Симбирская .	2	1 — 3	2	95	77	107	0,3	11	0,3	11	3	8
Тамбовская .	4	2 — 5	3	85	54	109	1	16	0,4	11	4	8
пени . .	—	—	0,001	—	—	—	0,01	—	0,03	—	—	—

Государств. поземельн. налогъ съ городовъ, посадовъ и мѣстечекъ.

Губерніи.	ЗА ДЕСЯТИЛѢТІЕ 1888–1897 гг.											
	ОКЛАДЪ.		ПОСТУПЛЕНІЕ.				НЕДОИМКА.				Число лѣтъ съ поступленіемъ ниже	
	Средній.	Наименьшій и наибольшій.	Среднее.		Наимен.	Наибол.	Въ началѣ.		Въ концѣ.			
			Сумма.	Въ %%% къ среднему окладу.	Въ %%% къ соотвѣтственному окладу.		Сумма.	Въ %%% къ среднему окладу.	Сумма.	Въ %%% къ среднему окладу.	Средняго (гр. 4).	Оклада.
	Въ тысяч. руб.						Въ тыс руб.		Въ тыс. руб.			
	1	2	3	4	5	6	7	8	9	10	11	12
Тульская . .	1	1 — 2	1	103	88	118	1	37	0,01	1	7	4
Итого . .	25	13 — 30	24	95	86	101	2	10	2	7	5	8
пени . .	—	—	0,01	—	—	—	0,02	—	0,1	—	—	—
Малороссійскія.												
Полтавская .	1	0,3 — 1	1	110	100	220	0,4	84	—	—	9	—
Харьковская.	1	0,4 — 1	1	98	76	108	0,03	5	0,01	2	2	5
Черниговск.	2	1 — 2	2	101	99	105	0,1	6	0,004	0,2	7	2
Итого . .	3	2 — 3	3	102	96	118	1	19	0,02	1	7	3
Прибалтійск.												
Курляндская	2	0,4 — 3	2	100	69	144	1	56	0,02	1	4	4
Лифляндск.*)	4	2 — 5	4	100	96	104	—	—	0,01	0,2	8	4
пени . .	—	—	0,02	—	—	—	0,002	—	—	—	—	—
Эстляндская	0,2	0,1 — 0,3	0,2	98	81	109	—	—	—	—	3	3
Итого . .	6	3 — 8	6	100	70	120	1	21	0,03	0,5	4	4
пени . .	—	—	0,02	—	—	—	0,002	—	—	—	—	—
Сѣверо-западныя.												
Виленская .	0,6	0,3 — 0,7	0,4	70	42	105	3	529	0,2	44	6	9

*) Средніе цифры оклада и поступленія выведены за 9 лѣтъ.

Государств. поземельн. налогъ съ городовъ, посадовъ и мѣстечекъ.

Губерніи.	ЗА ДЕСЯТИЛѢТІЕ 1888–1897 гг.											
	ОКЛАДЪ.		ПОСТУПЛЕНІЕ.				НЕДОИМКА.				Число лѣтъ съ поступленіемъ ниже.	
	Средній.	Наименьшій и наибольшій.	Среднее.		Наимен.	Наибол.	Въ началѣ.		Въ концѣ.			
			Сумма.	Въ %%% къ среднему окладу.	Въ %%% къ соотвѣтственному окладу.		Сумма.	Въ %%% къ среднему окладу.	Сумма.	Въ %%% къ среднему окладу.	Средняго (гр. 4).	Оклада.
	Въ тысячах. руб.						Въ тыс. руб.		Въ тыс. руб.			
	1	2	3	4	5	6	7	8	9	10	11	12
Витебская. .	0,4	0,2 — 0,4	0,3	79	29	181	1	328	0,004	1	7	7
пени . .	—	—	0.001	—	—	—	0,01	—	—	—	—	—
Гродненская	0,1	0,01 — 0,2	0,1	92	16	134	—	—	0,02	29	5	6
Ковенская. .	1	1 — 2	1	102	61	116	4	350	0,5	38	7	7
пени . .	—	—	0,02	—	—	—	0,002	—	—	—	—	—
Минская. .	1	1	1	99	61	184	4	321	0,1	11	7	7
Могилевская	0,3	0,2 — 0,5	0,4	127	80	244	0,1	51	—	—	8	3
пени . .	—	—	0,004	—	—	—	0,01	—	—	—	—	—
Итого. .	4	2 — 4	3	96	73	128	12	335	1	24	5	6
пени . .	—	—	0,02	—	—	—	0,1	—	0,01	—	—	—
Юго-западныя.												
Волынская .	0,6	0,3 — 1	0,5	80	14	247	2	291	0,2	25	7	9
Кіевская. . .	5	2 — 6	6	116	78	163	10	214	—	—	7	3
пени . .	—	—	0,004	—	—	—	0,002	—	—	—	—	—
Подольская.	3	1 — 3	2	85	28	142	12	415	1	26	6	7
Итого. .	8	3 — 10	9	103	70	145	24	288	1	11	7	7
пени . .	—	—	0 004	—	—	—	0 002	—	—	—	—	—
Южныя.												
Астраханск.	0,1	0,1	0,1	100	84	125	—	—	0,01	4	4	4
пени . .	—	—	0,001	—	—	—	0,004	—	—	—	—	—

Государств. поземельн. налогъ съ городовъ, посадовъ и мѣстечекъ.

Губерніи.	ЗА ДЕСЯТИЛѢТІЕ 1888-1897 гг.											
	ОКЛАДЪ.		ПОСТУПЛЕНІЕ.				НЕДОИМКА.				Число лѣтъ съ поступленіемъ ниже	
	Средній.	Наименьшій и наибольшій.	Среднее.		Наимен.	Наибол.	Въ началѣ.		Въ концѣ.			
			Сумма.	Въ %%% къ среднему окладу.	Въ %%% къ соотвѣтственному окладу.		Сумма	Въ %%% къ среднему окладу.	Сумма.	Въ %%% къ среднему окладу.	Средняго (гр. 4).	Оклада.
	Въ тысячахъ рублей.						Въ тыс. руб.		Въ тыс. руб			
	1	2	3	4	5	6	7	8	9	10	11	12
Бессарабск.	3	2 — 3	3	106	79	174	2	56	0,003	0,1	6	5
пени . .	—	—	0,001	—	—	—	0,01	—	—	—	—	—
Екатериносл.	1,5	1 — 2	1,5	103	88	118	1	34	0,1	7	8	1
пени . .	—	—	0,001	—	—	—	0,01	—	—	—	—	—
Таврическая	3	0,4 — 4	3	98	57	133	1	24	0,03	1	7	7
Херсонская .	16	9 — 18	16	98	85	110	2	12	1	4	5	7
пени . .	—	—	0,01	—	—	—	0,1	—	0,01	—	—	—
Итого . .	24	14 — 28	*) 24	99	88	110	*) 6	24	1	3	5	6
пени . .	—	—	0,01	—	—	—	0,004	—	0,02	—	—	—
Итого по 49 губ.	85	46 — 101	*) 83	98	89	106	*) 47	56	6	7	6	8
пени . .	—	—	0,06	—	—	—	0,1	—	0,2	—	—	—
Сѣверный Кавказъ.												
Ставропольск	1	0,4 — 1	1	103	54	146	0,3	50	0,2	23	7	3
Терская обл.	1	0,3 — 1	0,5	76	59	126	1	114	0,4	70	7	8
пени . .	—	—	0,001	—	—	—	0,02	—	0,01	—	—	—
Итого . .	1	1	1	89	61	109	1	82	0,6	46	5	8
пени . .	—	—	0,001		—	—	0,02	—	0,01	—	—	—
Всего по Европейской Россіи .	86	46 — 102	*) 84	98	89	105	*) 48	56	7	8	6	8
пени . .	—	—	0,06	—	—	—	0,1	—	0,2	—	—	—

*) Со включеніемъ суммы 0,1 тыс. руб., состоявшей въ началѣ и поступившей впослѣдствіи въ счетъ недоимокъ поземельнаго налога по Донской обл.

Государственный налогъ съ земель Департамента Удѣловъ.

Губерніи.	ЗА ДЕСЯТИЛѢТІЕ 1888—1897 гг.											
	ОКЛАДЪ.		ПОСТУПЛЕНІЕ.				НЕДОИМКА.				Число лѣтъ съ поступленіемъ ниже	
	Средній.	Наименьшій и наибольшій.	Среднее.		Наимен.	Наибол.	Въ началѣ.		Въ концѣ.			
			Сумма.	Въ %%% къ среднему окладу.	Въ %%% къ соотвѣтственному окладу.		Сумма.	Въ %%% къ среднему окладу.	Сумма.	Въ %%% къ среднему окладу.	Средняго (гр. 4).	Оклада.
	Въ тысяч. руб.						Въ тыс. руб.		Въ тыс. руб			
	1	2	3	4	5	6	7	8	9	10	11	12
Сѣверныя.												
Архангельск.	1	0,3 — 1	1	100	100	100	—	—	—	—	—	—
Вологодская.	2	1 — 2	2	100	100	101	—	—	—	—	—	—
Новгородск.	2	1 — 2	2	99	85	114	0,01	1	0,1	8	2	4
Олонецкая .	0,05	0,03— 0,1	0,05	100	100	100	—	—	—	—	—	—
С.-Петербур.	1	1	1	99	92	100	—	—	0,05	6	2	2
Итого . .	5	3 — 6	5	100	95	105	0,01	0,2	0,2	4	3	5
Восточныя.												
Вятская. . .	3	1 — 3	3	100	95	104	—	—	0,1	2	2	3
Казанская. .	1	1 — 2	1	101	98	105	0,1	6	—	—	8	2
Оренбургск.*)	0,3	0,1 — 0,3	0,2	93	50	104	0,01	2	—	—	1	3
Пермская . .	1	0,5 — 1	1	100	99	100	—	—	0,003	0,4	2	4
Самарская. .	40	19 — 49	40	100	94	110	—	—	1	2	2	4
Уфимская . .	2	1 — 3	2	100	87	106	—	—	0,002	0,1	2	4
Итого . .	47	24 — 57	47	100	96	108	0,1	0,2	1	2	4	5
Средне-промышленныя.												
Владимірск.	4	2 — 5	4	102	68	128	0,2	0,5	0,1	2	7	2
Костромская	6	4 — 7	6	100	88	112	—	—	—	—	2	2

*) Среднія цифры оклада и поступленія выведены за 8 лѣтъ (1890—97 гг.).

Государственный налогъ съ земель Департамента Удѣловъ.

Губерніи.	ЗА ДЕСЯТИЛѢТІЕ 1888–1897 гг.											
	ОКЛАДЪ.		ПОСТУПЛЕНІЕ.				НЕДОИМКА.				Число лѣтъ съ поступленіемъ ниже	
	Средній.	Наименьшій и наибольшій.	Среднее.		Наимен.	Наибол.	Въ началѣ.		Въ концѣ.		Средняго (гр. 4).	Оклада.
			Сумма.	Въ %/% къ среднему окладу.	Въ %/% къ соотвѣтственному окладу.		Сумма.	Въ %/% къ среднему окладу.	Сумма.	Въ %/% къ среднему окладу.		
	Въ тысяч. руб.						Въ тыс. руб.		Въ тыс. руб.			
	1	2	3	4	5	6	7	8	9	10	11	12
Московская.	3	2 — 4	3	100	99	101	—	—	0,003	0,1	2	2
Нижегород. .	3	2 — 3	3	100	100	100	—	—	—	—	1	1
Тверская . .	2	1 — 3	2	99	0	183	—	—	0,1	5	2	2
Ярославская	0,1	0,03 — 0,1	0,1	100	100	100	—	—	—	—	—	—
Итого . .	19	11 — 21	19	100	88	110	0,02	0,1	0,2	1	6	4
Средне-черноземныя.												
Воронежск. .	4	2 — 5	4	93	51	147	—	—	1	25	3	3
Орловская. .	1	0,3 — 4	1	100	50	151	—	—	—	—	2	2
Пензенская .	2	1 — 3	2	99	91	100	0,1	5	0,1	5	3	3
Рязанская [1])	1	1 — 2	1	94	50	125	0,002	0,1	—	—	1	2
Саратовская	11	7 — 14	11	100	100	107	0,2	2	—	—	9	—
Симбирская .	36	20 — 42	35	99	83	100	0,01	0,02	0,001	0,0	1	4
Тамбовская [2])	1	0,3 — 1	1	97	47	255	—	—	0,2	31	3	3
Итого . .	56	32 — 64	55	99	91	102	0,3	1	1	2	4	6
Малороссійскія.												
Полтавская .	1	0,5 — 1	1	100	100	100	—	—	—	—	1	1
Харьковская	1	1	1	100	100	100	—	—	—	—	1	1
Итого . .	2	1 — 3	2	100	100	100	—	—	—	—	2	2

Среднія цифры оклада и поступленія выведены: [1]) за 5 лѣтъ (1893—97 гг.), [2]) за 9 лѣтъ 1889—97 гг.).

Государственный налогъ съ земель Департамента Удѣловъ.

Губерніи.	ЗА ДЕСЯТИЛѢТІЕ 1888—1897 гг.											
	ОКЛАДЪ.		ПОСТУПЛЕНІЕ.				НЕДОИМКА.				Число лѣтъ съ поступленіемъ	
	Средній.	Наименьшій и наибольшій.	Среднее.		Наимен.	Наибол.	Въ началѣ.		Въ концѣ.		Средняго (гр. 4).	Оклада.
			Сумма.	Въ %%% къ среднему окладу.	Въ %%% къ соотвѣтственному окладу.		Сумма.	Въ %%% къ среднему окладу.	Сумма.	Въ %%% къ среднему окладу.		
	Въ тысяч. рубл.						Въ тыс. руб.		Въ тыс. руб.			
	1	2	3	4	5	6	7	8	9	10	11	12
Сѣверо-западныя.												
Гродненская*)	9	6 — 11	10	118	99	195	9	100	—	—	5	1
Юго-западныя.												
Волынская .	2	1 — 3	3	111	0	219	3	110	—	—	8	2
Кіевская . .	17	6 — 20	18	106	100	150	10	58	—	—	9	—
Подольская .	6	2 — 6	6	105	16	200	6	106	6	110	7	2
Итого . .	25	10 — 29	27	106	76	165	18	74	6	25	7	4
Южныя.												
Екатериносл.	1	0,4 — 1	1	100	83	116	—	—	—	—	1	1
Таврическая	1	0,4 — 1	1	102	100	134	0,1	22	—	—	9	—
Херсонская .	2	1 — 2	2	100	100	100	0,004	0,3	—	—	1	1
Итого . .	3	2 — 4	3	100	95	104	0,1	5	—	—	8	2
Итого по 33 губ.	163	90 — 191	165	101	95	111	19	12	9	5	7	7
Сѣверный Кавказъ.												
Ставропольск	2	1 — 2	2	92	50	149	—	—	0,4	20	3	3
Всего по Европейской Россіи . .	165	91 — 193	167	101	95	111	19	12	9	6	7	7

*) Среднія цифры оклада и поступленія выведены за 7 лѣтъ (1891—97 гг.).

Государ. поземел. налогъ съ несельскихъ сословій (со включ. пени)*).

Губерніи.	ЗА ДЕСЯТИЛѢТІЕ 1888–1897 гг.											
	ОКЛАДЪ.		ПОСТУПЛЕНІЕ.				НЕДОИМКА.				Число лѣтъ съ поступленіемъ ниже	
			Среднее.		Наимен.	Наибол.	Въ началѣ.		Въ концѣ.			
	Средній.	Наименьшій и наибольшій.	Сумма.	Въ %%% къ среднему окладу.	Въ %%% къ соотвѣтственному окладу.		Сумма.	Въ %%% къ среднему окладу.	Сумма.	Въ %%% къ среднему окладу.	Средняго (гр. 4).	Оклада.
	Въ тысяч. рубл.						Въ тыс. руб.		Въ тыс. руб.			
	1	2	3	4	5	6	7	8	9	10	11	12
Сѣверныя.												
Архангельск.	1	1	1	99	89	102	0,002	0,2	0,02	1	3	6
Вологодская	10	6—12	10	98	83	110	2	21	1	10	4	7
Новгородск.	29	16—34	30	101	84	118	14	48	3	11	6	5
Олонецкая .	3	1—4	3	100	94	109	0,1	2	0,03	1	5	6
Псковская. .	29	16—32	29	99	81	106	8	29	4	15	4	6
С.-Петербур.	30	17– 35	29	97	74	106	12	41	5	15	3	5
Итого . .	103	57—116	101	99	81	106	37	36	13	13	4	5
Восточныя.												
Вятская. . .	9	5—10	9	100	92	107	1	17	0,2	3	4	4
Казанская .	48	27–54	48	100	73	116	36	74	9	20	5	5
Оренбургск.	16	10—19	17	102	74	133	13	80	4	26	7	6
Пермская . .	40	22—45	39	98	86	108	10	25	3	8	4	5
Самарская. .	160	88—181	163	102	90	109	84	53	17	11	5	4
Уфимская. .	44	24—50	49	112	77	153	98	224	10	22	5	4
Итого . .	317	177—354	325	103	86	116	242	76	44	14	6	5
Средне-промышленныя.												
Владимірск.	49	27—55	51	104	90	118	22	45	2	5	7	2
Калужская .	41	22–45	41	101	99	107	1	2	0,1	0,2	5	2

*) Съ земель: частныхъ владѣльцевъ, городовъ и Департамента Удѣловъ.

Государ. поземел. налогъ съ несельскихъ сословій (со включ. пени).

Губерніи.	ЗА ДЕСЯТИЛѢТІЕ 1888–1897 гг.											
	ОКЛАДЪ.		ПОСТУПЛЕНІЕ.				НЕДОИМКА.				Число лѣтъ съ поступленіемъ ниже	
			Среднее.		Наимен.	Наибол.	Въ началѣ.		Въ концѣ.			
	Средній.	Наименьшій и наибольшій.	Сумма.	Въ %%% къ среднему окладу.	Въ %%% къ соотвѣтственному окладу.		Сумма.	Въ %%% къ среднему окладу.	Сумма.	Въ %%% къ среднему окладу.	Средняго (гр. 4).	Оклада.
	Въ тысяч. руб.						Въ тыс. руб.		Въ тыс. руб.			
	1	2	3	4	5	6	7	8	9	10	11	12
Костромская	45	25—51	46	101	88	107	20	45	4	9	4	4
Московская.	51	29—58	51	101	87	105	20	39	7	13	5	4
Нижегород. .	70	38—79	67	96	80	106	26	38	21	30	5	7
Смоленская .	38	22—43	39	101	67	131	19	50	7	18	5	5
Тверская . .	62	35—70	63	101	84	109	15	24	4	6	4	3
Ярославская.	47	26—53	48	103	92	110	18	39	2	5	5	3
Итого . .	403	225—450	406	101	90	107	142	35	47	12	5	5
Средне-черноземныя.												
Воронежская	194	92—221	191	99	76	110	80	41	35	18	5	6
Курская. . .	210	73—248	210	100	93	106	36	17	12	6	7	7
Орловская. .	177	72—209	174	98	66	114	92	52	39	22	5	6
Пензенская .	140	66—159	141	101	84	112	76	55	15	10	6	6
Рязанская. .	140	70—158	145	104	68	117	167	120	31	22	6	5
Саратовская.	224	125—249	225	101	78	114	135	61	29	13	4	4
Симбирская .	127	71—142	128	101	82	115	38	30	9	7	5	3
Тамбовская .	273	100—324	273	100	75	109	220	81	42	15	5	5
Тульская . .	153	63—176	154	101	75	115	92	60	27	18	5	4
Итого . .	1.636	731—1.873	1.639	100	77	107	937	57	239	15	4	4
Малороссійскія.												
Полтавская .	231	93—268	236	102	97	109	27	12	3	1	6	3

Государ. поземел. налогъ съ несельскихъ сословій (со включ. пени).

Губерніи.	ЗА ДЕСЯТИЛѢТІЕ 1888–1897 гг.											
	ОКЛАДЪ.		ПОСТУПЛЕНІЕ.				НЕДОИМКА.				Число лѣтъ съ поступленіемъ ниже	
	Средній.	Наименьшій и наибольшій.	Среднее.		Наимен.	Наибол.	Въ началѣ.		Въ концѣ.			
			Сумма.	Въ %%% къ среднему окладу.	Въ %%% къ соотвѣтственному окладу.		Сумма.	Въ %%% къ среднему окладу.	Сумма.	Въ %%% къ среднему окладу.	Средняго (гр. 4).	Оклада.
	Въ тысяч. руб.						Въ тыс. руб.		Въ тыс. руб			
	1	2	3	4	5	6	7	8	9	10	11	12
Харьковская	166	92—185	168	101	87	110	63	38	15	9	5	3
Черниговск.	144	79—162	148	103	98	112	41	28	2	2	7	2
Итого . .	541	264—614	551	102	94	107	131	24	20	4	5	3
Прибалтійскія.												
Курляндская.	116	46—136	114	99	89	104	13	11	4	3	7	7
Лифляндская	132	81—168	131	99	80	120	24	18	9	7	5	6
Эстляндская	31	16—36	31	98	91	102	3	11	1	4	4	7
Итого . .	280	142—336	276	99	86	110	40	14	14	5	5	5
Сѣверо-западныя.												
Виленская. .	80	40 93	82	102	90	107	44	55	11	14	5	4
Витебская. .	33	19—38	33	100	76	112	19	58	3	10	3	3
Гродненская	80	47—93	80	100	85	113	34	43	15	19	6	6
Ковенская. .	126	66—149	127	100	83	111	64	51	20	16	6	6
Минская. . .	64	39—76	63	98	71	106	35	54	7	10	3	4
Могилевская	32	16 38	33	103	95	109	10	31	2	5	6	2
Итого . .	416	228 473	418	101	85	109	206	49	58	14	5	5
Юго-западныя.												
Волынская .	167	93—191	173	104	76	118	125	75	15	9	6	4

Государ. поземел. налогъ съ несельскихъ сословій (со включ. пени).

Губерніи.	ЗА ДЕСЯТИЛѢТІЕ 1888–1897 гг.											
	ОКЛАДЪ.		ПОСТУПЛЕНІЕ.				НЕДОИМКА.				Число лѣтъ съ поступленіемъ ниже	
	Средній.	Наименьшій и наибольшій.	Среднее.		Наимен.	Наибол.	Въ началѣ.		Въ концѣ.			
			Сумма.	Въ %%% къ среднему окладу.	Въ %%% къ соотвѣтственному окладу.		Сумма.	Въ %%% къ среднему окладу.	Сумма	Въ %%% къ среднему окладу.	Средняго (гр. 4).	Оклада.
	Въ тысяч. руб.						Въ тыс. руб.		Въ тыс. руб.			
	1	2	3	4	5	6	7	8	9	10	11	12
Кіевская . .	258	99—302	261	101	88	107	66	26	6	2	4	3
Подольская .	199	82—233	203	102	92	114	68	34	15	7	6	5
Итого . .	624	274—721	637	102	86	109	259	42	36	6	5	2
Южныя.												
Астраханск.	2	1—2	2	125	87	333	4	262	0,1	5	9	6
Бессарабск.	148	84—165	152	103	82	121	62	42	17	11	7	5
Екатериносл.	167	93—187	174	104	85	114	91	55	16	10	5	2
Таврическая	112	62—128	115	102	91	115	43	38	9	8	6	5
Херсонская .	246	136—274	249	101	81	106	103	42	34	14	4	3
Итого . .	675	376—755	692 [1])	103	84	107	310 [2])	46	75	11	5	2
Итого по 49 губ.	4.994	2.484—5.662	5.045 [1])	101	85	104	2.305 [2])	46	547	11	3	3
Сѣверный Кавказъ.												
Кубанск. обл.	0,1	0,1	0,1	101	65	134	0,03	33	—	—	7	4
Ставропольск	10	5—11	10	102	87	109	5	47	1	15	5	4
Терская обл.	3	1—3	3	117	93	145	7	278	1	27	5	2
Итого . .	12	7—14	13	105	92	116	12	95	2	17	5	3
Всего по Европейской Россіи .	5.006	2.491—5.676	5.058 [1])	101	85	104	2.316 [2])	46	549	11	3	3

Со включеніемъ суммъ, состоявшихъ въ началѣ и поступившихъ впослѣдствіи въ счетъ недоимокъ поземельнаго налога по Донской обл.: [1]) 0,7 тыс. руб., [2]) 6 тыс. руб.

Госуд. поземел. налогъ со всѣхъ разряд. плательщик. (со включ. пени).

Губерніи.	ЗА ДЕСЯТИЛѢТІЕ 1888—1897 гг.											
	ОКЛАДЪ.		ПОСТУПЛЕНІЕ.				НЕДОИМКА				Число лѣтъ съ поступленіемъ ниже	
	Средній.	Наименьшій и наибольшій.	Среднее.		Наимен.	Наибол.	Въ началѣ.		Въ концѣ.			
			Сумма.	Въ %%% къ среднему окладу.	Въ %%% къ соотвѣтственному окладу.		Сумма.	Въ %%% къ среднему окладу.	Сумма.	Въ %%% къ среднему окладу.	среднего (гр. 4).	Оклада.
	Въ тысяч. руб.						Въ тыс. руб.		Въ тыс. руб.			
	1	2	3	4	5	6	7	8	9	10	11	12
Сѣверныя.												
Архангельск.	4	2—5	4	100	97	101	0,04	1	0,03	1	4	6
Вологодская	47	27—53	47	100	95	102	3	6	1	2	3	5
Новгородск.	72	40—80	72	101	94	108	20	28	3	5	5	5
Олонецкая .	13	8—16	13	100	97	101	0,4	3	0,03	0,3	3	4
Псковская .	75	42—84	73	97	83	105	13	17	6	8	3	4
С.-Петербур.	67	37—76	66	99	87	103	14	21	5	7	3	4
Итого . .	278	156—312	276	99	90	103	50	18	16	6	5	5
Восточныя.												
Вятская. . .	135	75—150	135	100	95	103	13	9	0,3	0,2	3	2
Казанская. .	270	150—301	253	94	29	132	218	81	32	12	5	6
Оренбургск.	69	38—77	58	85	40	138	90	130	17	25	5	8
Пермская . .	145	82—163	139	96	77	105	20	14	6	4	3	8
Самарская. .	393	219—439	378	96	50	152	301	76	35	9	6	7
Уфимская . .	170	95—192	183	108	93	131	333	195	14	8	6	5
Итого . .	1.182	659—1.319	1.148	97	60	129	973	82	104	9	5	7
Средне-промышленныя.												
Владимірск.	151	84—169	153	101	96	108	25	16	3	2	6	4
Калужская .	93	52—104	94	101	99	103	1	1	0,1	0,1	5	3

Госуд. поземел. налогъ со всѣхъ разряд. плательщик. (со включ. пени).

Губерніи.	ЗА ДЕСЯТИЛѢТІЕ 1888–1897 гг.											
	ОКЛАДЪ.		ПОСТУПЛЕНІЕ.				НЕДОИМКА.				Число лѣтъ съ поступленіемъ ниже	
	Средній.	Наименьшій и наибольшій.	Среднее.		Наимен.	Наибол.	Въ началѣ.		Въ концѣ.		Средняго (гр. 4).	Оклада.
			Сумма.	Въ %/% къ среднему окладу.	Въ %/% къ соотвѣтственному окладу.		Сумма.	Въ %/% къ среднему окладу.	Сумма.	Въ %/% къ среднему окладу.		
	Въ тысяч. руб.						Въ тыс. руб.		Въ тыс. руб.			
	1	2	3	4	5	6	7	8	9	10	11	12
Костромская	106	59—118	106	100	95	103	22	20	4	4	4	4
Московская	120	67—135	121	101	82	107	72	60	12	10	5	4
Нижегород.	209	116—233	199	95	66	112	56	27	32	15	5	7
Смоленская	82	46—91	83	101	79	115	22	27	7	9	6	4
Тверская	165	92—184	166	101	94	104	17	10	4	2	3	3
Ярославская	114	63—127	116	101	97	104	19	17	2	2	5	3
Итого	1.040	579—1.160	1.037	100	93	106	234	22	65	6	4	7
Средне-черноземныя.												
Воронежск.	580	273—658	576	99	76	122	206	35	57	10	5	5
Курская	571	196—671	569	100	86	109	45	8	24	4	5	5
Орловская	447	183—520	439	98	60	119	357	80	121	27	5	5
Пензенская	334	157—379	335	100	73	117	91	27	15	4	6	6
Рязанская	334	170—376	342	102	85	117	207	62	35	11	4	4
Саратовская	458	254—510	459	100	81	112	270	59	49	11	6	6
Симбирская	290	161—325	290	100	60	144	57	20	10	4	5	5
Тамбовская	702	258—827	689	98	67	131	396	56	97	14	5	6
Тульская	320	131—367	320	100	85	121	166	52	39	12	5	5
Итого	4.036	1.786—4.613	4.018	100	79	115	1.794	44	448	11	5	5
Малороссійскія.												
Полтавская	501	208—582	511	102	99	111	31	6	3	1	6	3

Госуд. поземел. налогъ со всѣхъ разряд. плательщик. (со включ. пени).

Губерніи.	ЗА ДЕСЯТИЛѢТІЕ 1888–1897 гг.											
	ОКЛАДЪ.		ПОСТУПЛЕНІЕ.				НЕДОИМКА.				Число лѣтъ съ поступленіемъ ниже	
			Среднее.		Наимен.	Наибол.	Въ началѣ.		Въ концѣ.			
	Средній.	Наименьшій и наибольшій.	Сумма.	Въ %%% къ среднему окладу.	Въ %%% къ соотвѣтственному окладу.		Сумма.	Въ %%% къ среднему окладу.	Сумма.	Въ %%% къ среднему окладу.	Средняго (гр. 4).	Окладъ.
	Въ тысячахъ рублей.						Въ тыс. руб.		Въ тыс. руб.			
	1	2	3	4	5	6	7	8	9	10	11	12
Харьковская	380	211—424	391	103	89	129	232	61	29	8	6	5
Черниговск.	349	194—389	354	101	99	105	42	12	3	1	7	2
Итого .	1.230	613—1.392	1.256	102	96	111	305	25	35	3	6	3
Прибалтійскія.												
Курляндская	232	90—271	228	98	90	110	26	11	6	2	6	7
Лифляндская	288	161—322	283	99	80	106	62	22	17	6	4	5
Эстляндская	38	21—43	38	98	92	101	4	9	1	4	4	7
Итого .	558	272—635	550	98	85	104	92	17	24	4	4	6
Сѣверо-западныя.												
Виленская .	172	91—199	175	101	95	104	50	29	12	7	5	4
Витебская. .	70	40—80	70	100	86	104	22	31	4	5	3	3
Гродненская.	178	102—204	179	100	93	109	35	20	15	8	7	5
Ковенская .	260	146—292	260	100	90	107	73	28	27	10	6	6
Минская. . .	133	76—152	132	100	86	105	38	29	7	5	4	4
Могилевская	66	35—74	67	102	98	105	11	16	2	3	4	3
Итого . .	878	490—993	883	100	92	106	228	26	66	7	5	5
Юго-западныя.												
Волынская .	340	188—384	347	102	86	109	131	38	15	4	6	4

Госуд. поземел. налогъ со всѣхъ разряд. плательщик. (со включ. пени).

Губерніи.	ЗА ДЕСЯТИЛѢТІЕ 1888–1897 гг.											
	ОКЛАДЪ.		ПОСТУПЛЕНІЕ.				НЕДОИМКА.				Число лѣтъ съ поступленіемъ ниже	
	Средній.	Наименьшій и наибольшій.	Среднее.		Наимен.	Наибол.	Въ началѣ.		Въ концѣ.			
			Сумма.	Въ %%% къ среднему окладу.	Въ %%% къ соотвѣтственному окладу.		Сумма.	Въ %%% къ среднему окладу.	Сумма.	Въ %%% къ среднему окладу.	Средняго (гр. 4).	Оклада.
	Въ тысяч. руб.						Въ тыс руб.		Въ тыс. руб.			
	1	2	3	4	5	6	7	8	9	10	11	12
Кіевская . .	521	201—605	525	101	94	103	72	14	7	1	5	3
Подольская .	411	168—477	414	101	96	107	71	17	16	4	5	5
Итого . .	1.272	557—1.462	1.286	101	93	105	274	22	37	3	5	3
Южныя.												
Астраханск.	13	7—15	14	103	96	130	5	38	0,2	2	8	7
Бессарабск.	251	140—280	256	102	86	117	80	32	19	7	6	4
Екатериносл.	313	174—349	327	104	90	113	174	55	18	6	6	2
Таврическая	200	113—226	203	102	91	111	53	27	9	4	5	5
Херсонская .	400	222—445	408	102	85	110	179	45	40	10	4	2
Итого . .	1.177	659—1.312	1.208[1])	103	89	108	497[2])	42	86	7	5	3
Итого по 49 губ.	11.652	5.787—13.168	11.660[1])	100	90	109	4.448[2])	38	881	8	5	5
Сѣверный Кавказъ.												
Кубанск. обл.	1	1 - 2	1	95	69	121	1	61	0,2	11	5	6
Ставропольск	57	33—64	59	103	88	123	22	39	4	6	7	4
Терская обл.	3	2—4	4	114	91	138	7	236	1	23	5	2
Итого . .	62	35—69	64	103	89	121	31	50	4	7	6	4
Всего по Европейской Россіи .	11.714	5.822—13.238	11.724[1])	100	90	109	4.479[2])	38	885	8	5	5

Со включеніемъ суммъ, состоявшихъ въ началѣ и поступившихъ впослѣдствіи въ счетъ недоимокъ поземельнаго налога по Донской области: [1]) 0,7 тыс. руб.; [2]) 6 тыс. руб.

Государственный поземельный налогъ по Туркестану.

Области.	ЗА ДЕСЯТИЛѢТІЕ 1888—1897 гг.											
	ОКЛАДЪ.		ПОСТУПЛЕНІЕ.				НЕДОИМКА.				Число лѣтъ съ поступленіемъ ниже	
	Средній.	Наименьшій и наибольшій.	Среднее.		Наимен.	Наибол.	Въ началѣ.		Въ концѣ.		Средняго (гр. 4).	Оклада.
			Сумма.	Въ %/% къ среднему окладу.	Въ %/% къ соотвѣтственному окладу.		Сумма.	Въ %/% къ среднему окладу.	Сумма.	Въ %/% къ среднему окладу.		
	Въ тысяч. рубл.						Въ тыс. руб.		Въ тыс. руб.			
	1	2	3	4	5	6	7	8	9	10	11	12
Самаркандск.	782	713— 926	760	97	82	113	1	0,1	215	27	5	7
С.-Дарьинск.	565	395— 678	550	97	87	101	65	11	261	46	3	6
Ферганская .	1.419	1.351—1.640	1.429	101	100	104	82	6	66	5	3	4
Итого . .	2.766	2.481—3.242	2.739	99	94	103	148	5	542	20	4	5

Поземельный налогъ по Царству Польскому *).

Губерніи.	ЗА ДЕСЯТИЛѢТІЕ 1888—1897 гг.											
	ОКЛАДЪ.		ПОСТУПЛЕНІЕ.				НЕДОИМКА.				Число лѣтъ съ поступленіемъ ниже.	
	Средній.	Наименьшій и наибольшій.	Среднее.		Наимен.	Наибол.	Въ началѣ.		Въ концѣ.			
			Сумма.	Въ %%% къ среднему окладу.	Въ %%% къ соотвѣтственному окладу.		Сумма.	Въ %%% къ среднему окладу.	Сумма.	Въ %%% къ среднему окладу.	Средняго (гр. 4).	Оклада.
	Въ тысяч. руб.						Въ тыс. руб.		Въ тыс. руб.			
	1	2	3	4	5	6	7	8	9	10	11	12
I. Съ крестьянъ.												
Варшавская.	333	316—379	338	101	99	104	7	2	0,4	0,1	5	1
пени . .	—	—	1	—	—	—	2	—	0,03	—	—	—
Калишская .	220	193—230	222	101	99	103	4	2	3	1	6	1
пени . .	—	—	1	—	—	—	1	—	0,1	—	—	—
Кѣлецкая . .	179	157—188	181	101	99	105	5	3	1	0,4	6	1
пени . .	—	—	1	—	—	—	1	—	0,01	—	—	—
Ломжинская.	115	90—128	116	100	99	102	3	2	0,3	0,2	5	2
пени . .	—	—	0,4	—	—	—	0,4	—	0,01	—	—	—
Люблинская.	249	217—262	253	102	100	109	2	1	0,4	0,1	7	2
пени . .	—	—	0,2	—	—	—	0,3	—	0,004	—	—	—
Петроковск.	228	198—238	230	101	99	102	3	1	1	0,3	6	1
пени . .	—	—	0,3	—	—	—	0,4	—	0,01	—	—	—
Плоцкая . . .	145	115—160	147	101	100	103	2	1	—	—	6	—
пени . .	—	—	0,2	—	—	—	0,2	—	—	—	—	—
Радомская. .	192	170—203	194	101	100	101	4	2	0,1	0,03	5	1
пени .	—	—	0,4	—	—	—	2	—	0,001	—	—	—

Примѣчаніе. За невозможностью раздѣленія общей для всѣхъ сборовъ суммы пени между отдѣльными сборами,—въ отчетныхъ вѣдомостяхъ Кѣлецкой, Люблинской и Сѣдлецкой Казенныхъ Палатъ за 1888—92 гг., а по Калишской, Плоцкой и Радомской губ. за 1888 г.,—пеня по каждому сбору за эти годы опредѣлена по процентному отношенію ея къ общей суммѣ за послѣдующее пятилѣтіе.

*) Основной и добавочный, вмѣстѣ.

Поземельный налогъ по Царству Польскому.

Губерніи.	ЗА ДЕСЯТИЛѢТІЕ 1888–1897 гг.											
	ОКЛАДЪ.		ПОСТУПЛЕНІЕ.				НЕДОИМКА.				Число лѣтъ съ поступленіемъ ниже	
	Средній.	Наименьшій и наибольшій.	Среднее.		Наимен.	Наибол.	Въ началѣ.		Въ концѣ.			
			Сумма.	Въ %/% къ среднему окладу.	Въ %/% къ соотвѣтственному окладу.		Сумма.	Въ %/% къ среднему окладу.	Сумма.	Въ %/% къ среднему окладу.	Средняго (гр. 4).	Оклада.
	Въ тысяч. руб.						Въ тыс. руб.		Въ тыс. руб.			
	1	2	3	4	5	6	7	8	9	10	11	12
Сувалкская .	309	272—320	310	100	99	101	8	3	0.4	0,1	4	2
пени . .	—	—	2	—	—	—	2	—	0,0	—	—	—
Сѣдлецкая. .	187	162—194	188	100	100	101	1	0,5	0,1	0,03	4	1
пени . .	—	—	0,1	—	—	—	0,1	—	—	—	—	—
Итого . .	2.157	1.892—2.255	2.178	101	99	102	40	2	6	0,3	5	1
пени . .	—	—	6	—	—	—	9	—	0,1	—	—	—
II. Съ посадовъ.												
Варшавская.	11	11—13	11	101	91	111	1	6	—		5	5
пени . .	—	—	0,2	—	—	—	0,3	—	—	—	—	—
Калишская .	12	10—13	12	96	88	113	1	6	2	15	6	7
пени . .	—	—	0,3	—	—	—	0,2	—	0,1	—	—	—
Кѣлецкая . .	11	10—12	11	101	91	108	1	6	0,2	2	4	4
пени . .	—	—	0,2	—	—	—	0,3	—	0,01	—	—	—
Ломжинская.	7	6— 8	7	100	92	108	0,1	2	0,01	0,2	5	5
пени . .	—	—	0,1	—	—	—	0,1	—	—	—	—	—
Люблинская.	13	11—14	13	100	100	102	—	—	0,03	0,3	7	3
пени . .	—	—	0,1	—	—	—	0,1	—	—	—	—	—
Петроковск.	15	13—16	15	99	97	101	—	—	0.5	3	4	6
пени . .	—	—	0,1	—	—	—	0,1	—	0,02	—	—	—
Плоцкая . . .	5	4— 6	5	100	100	104	—	—	—	—	9	—
пени . .	—	—	0,03	—	—	—	0,03	—	—	—	—	—

Поземельный налогъ по Царству Польскому.

Губерніи.	ЗА ДЕСЯТИЛѢТІЕ 1888—1897 гг.											
	ОКЛАДЪ.		ПОСТУПЛЕНІЕ.				НЕДОИМКА.				Число лѣтъ съ поступленіемъ ниже	
	Средній.	Наименьшій и наибольшій.	Среднее.		Наимен.	Наибол.	Въ началѣ.		Въ концѣ.			
			Сумма.	Въ %/%/% къ среднему окладу.	Въ %/%/% къ соотвѣтственному окладу.		Сумма.	Въ %/%/% къ среднему окладу.	Сумма.	Въ %/%/% къ среднему окладу.	Средняго (гр. 4).	Оклада.
	Въ тысяч. рубл.						Въ тыс. руб.		Въ тыс. руб.			
	1	2	3	4	5	6	7	8	9	10	11	12
Радомская	16	14— 17	17	102	98	106	2	13	—	—	4	2
пени	—	—	0,3	—	—	—	1	—	—	—	—	—
Сувалкская	7	6— 8	7	100	96	106	0,2	2	—	—	5	5
пени	—	—	0,1	—	—	—	0,1	—	—	—	—	—
Сѣдлецкая	15	14— 16	15	100	100	103	0,4	3	—	—	9	—
пени	–	—	0,1	—	—	—	0,1	–	—	—	—	—
Итого	114	100—118	114	100	96	102	5	4	3	2	4	4
пени	—	—	2	–	—	—	2	–	0,1	—	—	—
III. Съ крестьянъ и посадовъ.												
Варшавская	345	327—392	349	101	99	104	8	2	0,4	0,1	5	2
пени	—	—	1	—	—	—	2	—	0,03	—	—	—
Калишская	232	203—243	234	101	98	102	5	2	5	2	6	4
пени	—	—	1	—	—	—	1	—	0,1	—	—	—
Кѣлецкая	190	167—200	193	101	98	105	6	3	1	1	6	1
пени	—	—	1	—	—	—	2	—	0,02	—	—	—
Ломжинская	122	96—136	123	100	99	101	3	2	0,3	0,2	4	2
пени	—	—	1	—	—	—	1	—	0,01	—	—	—
Люблинская	262	228—275	266	102	100	109	2	1	0,4	0,1	7	2
пени	—	—	0,3	—	—	—	0,4	—	0,004	—	—	—
Петроковск.	243	211—253	245	101	99	102	3	1	1	0,4	6	1
пени	—	—	0,4	—	—	—	0,5	—	0,03	—	—	—

Поземельный налогъ по Царству Польскому.

Губерніи.	ЗА ДЕСЯТИЛѢТІЕ 1888–1897 гг.											
	ОКЛАДЪ.		ПОСТУПЛЕНІЕ.				НЕДОИМКА.				Число лѣтъ съ поступленіемъ ниже.	
	Средній.	Наименьшій и наибольшій.	Среднее.		Наимен.	Наибол.	Въ началѣ.		Въ концѣ.			
			Сумма.	Въ %%% къ среднему окладу.	Въ %%% къ соотвѣтственному окладу.		Сумма.	Въ %%% къ среднему окладу.	Сумма.	Въ %%% къ среднему окладу.	Средняго (гр. 4).	Оклада.
	Въ тысяч. руб.						Въ тыс. руб.		Въ тыс. руб.			
	1	2	3	4	5	6	7	8	9	10	11	12
Плоцкая . . .	150	119—166	152	101	100	103	2	1	—	—	6	—
пени . .	—	—	0,2	—	—	—	0,3		—	—	—	—
Радомская. .	209	184—220	210	101	100	101	7	3	0,1	0,03	4	1
пени . .	—	—	1	—	—	—	2		0,001	—	—	
Сувалкская .	317	279—327	318	100	99	101	8	3	0,4	0,1	4	2
пени . .	—	—	2	—	—	—	3	—	0,01		—	—
Сѣдлецкая . .	202	176 210	203	100	100	101	1	1	0,1	0,03	5	1
пени . .	—	—	0,2	—	—	—	0,2	—	—	—	—	—
Итого . .	2.271	1.992—2.373	2.292	101	99	102	45	2	9	0,4	5	1
пени . . .	—	—	7	—	—	—	12	—	0,2	—	—	—
IV. Съдворскихъ владѣній.												
Варшавская.	480	451—548	482	100	96	105	37	8	4	1	5	5
пени . .	—	—	16	—	—	—	26	—	0,3	—	—	—
Калишская .	329	284—345	312	95	87	99	22	7	49	15	5	10
пени . .	—	—	13	—	—	—	11	—	3	—	—	—
Кѣлецкая . .	227	188—240	224	98	94	103	32	14	5	2	4	8
пени . .	—	—	6	—	—	—	20	—	0,4	—	—	
Ломжинская.	177	158—205	183	104	92	110	19	11	5	3	4	4
пени . .	—	—	5	—	—	—	6	—	0,3		—	—
Люблинская.	309	264—322	310	100	98	102	11	4	2	1	5	5
пени . .	—	—	7	—	—	—	8	—	0,1	—	—	—

Поземельный налогъ по Царству Польскому.

Губерніи.	ЗА ДЕСЯТИЛѢТІЕ 1888—1897 гг.											
	ОКЛАДЪ.		ПОСТУПЛЕНІЕ.				НЕДОИМКА.				Число лѣтъ съ поступленіемъ ниже.	
	Средній.	Наименьшій и наибольшій.	Среднее.		Наимен.	Наибол.	Въ началѣ.		Въ концѣ.		Средняго (гр. 4).	Оклада.
			Сумма.	Въ %/% къ среднему окладу.	Въ %/% къ соотвѣтственному окладу.		Сумма.	Въ %/% къ среднему окладу.	Сумма.	Въ %/% къ среднему окладу.		
	Въ тысяч. руб.						Въ тыс. руб.		Въ тыс. руб.			
	1	2	3	4	5	6	7	8	9	10	11	12
Петроковск.	230	195—239	230	100	96	102	6	2	6	3	3	3
пени . .	—	—	6	—	—	—	6	—	0,3	—	—	—
Плоцкая . . .	284	223—312	285	100	100	102	2	1	—	—	6	1
пени . . .	—	—	7	—	—	—	7	—	—	—	—	—
Радомская . .	233	201—243	236	102	98	105	34	15	0,3	0,1	5	3
пени . . .	—	—	5	—	—	—	15	—	0,01	—	—	—
Сувалкская .	120	102—125	122	101	96	108	38	32	3	2	6	3
пени . .	—	—	4		—	—	20	—	0,2	—	—	—
Сѣдлецкая . .	231	200—241	231	100	98	102	2	1	2	1	5	5
пени . . .	—	—	3	—	—	—	3	—	0,1	—	—	—
Итого . .	2.619	2.269—2.729	2.613	100	96	102	203	8	76	3	3	4
пени . .	—	—	72	—	—		122	—	5	—	—	—
V. Со всѣхъ разрядовъ плательщиковъ.												
Варшавская.	825	778—939	831	101	97	104	45	5	4	0,1	4	4
пени . .	—	—	17	—	—	—	29	—	0,4	—	—	—
Калишская .	561	488—586	546	97	92	99	27	5	54	10	3	10
пени . . .	—	—	14	—	—	—	12	—	4	—	—	—
Кѣлецкая . .	417	355—434	416	100	96	102	38	9	6	2	6	6
пени . . .	—	—	7	—	—	—	21	—	0,4	—	—	—

Поземельный налогъ по Царству Польскому.

Губерніи.	ЗА ДЕСЯТИЛѢТІЕ 1888—1897 гг.											
	ОКЛАДЪ.		ПОСТУПЛЕНІЕ.				НЕДОИМКА.				Число лѣтъ съ поступленіемъ ниже	
	Средній.	Наименьшій и наибольшій.	Среднее.		Наимен.	Наибол	Въ началѣ.		Въ концѣ.			
			Сумма.	Въ %%% къ среднему окладу.	Въ %%% къ соотвѣтственному окладу.		Сумма.	Въ %%% къ среднему окладу.	Сумма.	Въ %%% къ среднему окладу.	Средняго (гр. 4).	Оклада.
	Въ тысяч. рубл.						Въ тыс. руб.		Въ тыс. руб.			
	1	2	3	4	5	6	7	8	9	10	11	12
Ломжинская	299	253—341	306	102	95	106	22	7	5	2	5	3
пени	—	—	6	—	—	—	7	—	0,3	—	—	—
Люблинская	571	492—597	575	101	99	104	13	2	2	0,4	7	3
пени	—	—	7	—	—	—	8	—	0,2	—	—	—
Петроковск.	473	407—491	474	100	98	101	8	2	7	1	3	2
пени	—	—	6	—	—	—	6	—	0,3	—	—	—
Плоцкая	434	342—477	437	101	100	101	4	1	—	—	5	—
пени	—	—	7	—	—	—	8	—	—	—	—	—
Радомская	441	385—463	446	101	99	103	40	9	0,4	0,1	5	3
пени	—	—	6	—	—	—	17	—	0,01	—	—	—
Сувалкская	437	381—452	440	101	99	103	47	11	3	0,7	4	3
пени	—	—	6	—	—	—	22	—	0,2	—	—	—
Сѣдлецкая	433	376—448	434	100	99	101	4	1	2	0,5	5	3
пени	—	—	3	—	—	—	3	—	0,1	—	—	—
Итого	4.891	4.266—5.096	4.905	100	98	102	248	5	84	2	3	2
пени	—	—	80	—	—	—	133	—	5	—	—	—

Разные поземельные сборы.

Губерніи.	За десятилѣтіе 1888–1897 гг.											
	Окладъ.		Поступленіе.				Недоимка.				Число лѣтъ съ поступленіемъ ниже	
	Средній.	Наименьшій и наибольшій.	Среднее.		Наимен.	Наибол.	Въ началѣ.		Въ концѣ.		Средняго (гр. 4).	Оклада.
			Сумма.	Въ %% къ среднему окладу.	Въ %% къ соотвѣтственному окладу.		Сумма.	Въ %% къ среднему окладу.	Сумма.	Въ %% къ среднему окладу.		
	Въ тысяч. руб.						Въ тыс. руб.		Въ тыс. руб.			
	1	2	3	4	5	6	7	8	9	10	11	12
А) По Карсской обл. и Артвинскому и Батумскому окр. Кутаисской губ.												
Карсск. обл.	360	355—362	357	99	91	105	—	—	2	0,5	4	5
Арт. и Бат. ок.	67	66— 69	64	95	81	112	—	—	34	50	4	6
Итого . .	427	421—431	420	98	92	104	—	—	35	8	5	6
Б) Съ горцевъ Сѣвернаго Кавказа.												
Кубанск. обл.	3	3	3	103	88	125	2	72	1	45	4	3
пени . . .	—	—	0,2	—	—	—	1	—	0,2	—	—	—
Терская обл.	7	7—8	8	104	66	151	9	119	6	82	6	5
пени . . .	—	—	0,5	—	—	—	1	—	1	—	—	—
Итого . .	10	10— 11	11	104	76	140	11	105	7	72	6	3
пени . . .	—	—	1	—	—	—	3	—	1	—	—	—
В) Съ армянскихъ хуторовъ.												
Донская обл.	0,4	0,4	0,4	114	54	352	1	191	0,2	52	7	4
Г) Съ сарептскихъ колонистовъ.												
Саратовская	0 4	0,4	0,4	100	100	100	—	—	—	—	—	—

Разные поземельные сборы.

Губерніи.	За десятилѣтіе 1888–1897 гг.										Число лѣтъ съ поступленіемъ ниже	
	Окладъ.		Поступленіе.				Недоимка.					
	Средній.	Наименьшій и наибольшій.	Среднее.		Наимен.	Наибол.	Въ началѣ.		Въ концѣ.			
			Сумма.	Въ %%% къ среднему окладу.	Въ %%% къ соотвѣтственному окладу.		Сумма	Въ %%% къ среднему окладу.	Сумма.	Въ %%% къ среднему окладу.	Средняго (гр. 4).	Оклада.
	Въ тысячахъ рублей.						Въ тыс. руб.		Въ тыс. руб			
	1	2	3	4	5	6	7	8	9	10	11	12
Д) Съ колонистовъ меноннитовъ *).												
Кубанск. обл.	0,2	0,2	0,2	90	58	100	—	—	0,1	52	1	2
Терская обл.	0,1	0,1	0,1	100	50	150		—	—	—	1	1
Итого . .	0,3	0,3	0,3	92	69	107	—	—	0,1	38	2	2
Е) Респонсія съ командорственнаго имѣнія.												
Московская.	0,1	0,1	0,1	100	50	200	0,1	100	0,1	100	3	3

*) Среднія цифры оклада и поступленія выведены за 5 лѣтъ (1893—97 гг.).

Поземельная подать по Закавказью.

Губерніи.	ЗА ДЕСЯТИЛѢТІЕ 1888–1897 гг.											
	ОКЛАДЪ.		ПОСТУПЛЕНІЕ.				НЕДОИМКА.				Число лѣтъ съ поступленіемъ ниже.	
	Средній.	Наименьшій и наибольшій.	Среднее.		Наимен.	Наибол.	Въ началѣ.		Въ концѣ.			
			Сумма.	Въ %%% къ среднему окладу.	Въ %%% къ соотвѣтственному окладу.		Сумма.	Въ %%% къ среднему окладу.	Сумма.	Въ %%% къ среднему окладу.	Средняго (гр. 4).	Оклада.
	Въ тысяч. руб.						Въ тыс. руб.		Въ тыс. руб.			
	1	2	3	4	5	6	7	8	9	10	11	2
I. Съ поселянъ, бывшихъ государственныхъ крестьянъ.												
Бакинская [1] [2]	9	8–9	9	101	95	108	3	38	2	22	3	3
Елисаветпол.	0,2	0,2	0,2	97	20	164	—	—	0,02	11	2	2
Кутаисская .	0,2	0,1 — 0.2	0,2	97	58	126	0,2	114	1	298	3	5
Тифлисская .	1	1	1	105	92	116	0,01	0,2	—	—	8	6
Эриванская .	99	99	99	100	83	116	12	12	5	5	5	5
Итого . .	103	100– 109	104	100	83	115	15	14	7	7	6	6
II. Съ поселянъ, бывшихъ помѣщичьихъ крестьянъ.												
Кутаисская .	0,03	0 03	0,03	86	40	112	0,1	243	0,05	15	4	7
III. Съ городскихъ жителей.												
Бакинская .	0,2	0,2	0,3	148	88	335	1	54	0,1	35	8	3
Тифлисская .	0,02	0,02	0,02	80	60	105	0,1	263	—	—	5	8
Итого . .	0,2	0,2	0,3	142	87	314	1	51	0,1	32	8	3

Примѣчаніе. За невозможностью раздѣленія, по вѣдомостямъ Казенныхъ Палатъ, подымной и поземельной податей за 1888—94 гг., окладъ поземельной подати по Закавказью исчисленъ за эти годы согласно смѣтному назначенію; поступленіе же ея за тѣ же годы опредѣлено въ одинаковомъ, съ подымной податью, процентномъ отношеніи къ окладу. Недоимка поземельной подати на начало десятилѣтія опредѣлена по процентному отношенію ея къ общей суммѣ недоимокъ подымной и поземельной податей за послѣдніе 4 года (1894 –97 гг.)

Среднія цифры оклада и поступленія выведены: [1]) за 4 года (1888—91 гг.), [2]) за 5 лѣтъ (1893—97 гг.).

Поземельная подать по Закавказью.

Губерніи.	ЗА ДЕСЯТИЛѢТІЕ 1888–1897 гг.											
	ОКЛАДЪ.		ПОСТУПЛЕНІЕ.				НЕДОИМКА.				Число лѣтъ съ поступленіемъ ниже	
	Средній.	Наименьшій и наибольшій.	Среднее.		Наимен.	Наибол.	Въ началѣ.		Въ концѣ.		Средняго (гр. 4).	Оклада.
			Сумма.	Въ %%% къ среднему окладу.	Въ %%% къ соотвѣтственному окладу.		Сумма.	Въ %%% къ среднему окладу.	Сумма.	Въ %%% къ среднему окладу.		
	Въ тысяч. руб.						Въ тыс. руб.		Въ тыс. руб			
	1	2	3	4	5	6	7	8	9	10	11	12
IV. Со всѣхъ разрядовъ плательщиковъ.												
Бакинская	4	0,2 — 9	4	103	88	330	4	118	2	54	5	5
Елисаветпол.	0,2	0,2	0,2	97	20	164	—	—	0,02	11	2	2
Кутаисская	0,2	0,2 — 0,3	0,2	95	59	114	0,3	134	1	273	3	5
Тифлисская	1	1	1	105	91	158	0,1	9	—	—	8	6
Эриванская	99	99	99	100	83	116	12	12	5	5	5	5
Итого.	104	100—109	104	100	83	115	16	16	7	7	6	6

Поземельный сборъ съ лицъ, не платящихъ подымной подати.

Губерніи.	ЗА ДЕСЯТИЛѢТІЕ 1888–1897 гг.											
	ОКЛАДЪ.		ПОСТУПЛЕНІЕ.				НЕДОИМКА.				Число лѣтъ съ поступленіемъ ниже	
	Средній.	Наименьшій и наибольшій.	Среднее.		Наимен.	Наибол.	Въ началѣ.		Въ концѣ.		Средняго (гр. 4).	Оклада.
			Сумма.	Въ %%% къ среднему окладу.	Въ %%% къ соотвѣтственному окладу.		Сумма.	Въ %%% къ среднему окладу.	Сумма.	Въ %%% къ среднему окладу.		
	Въ тысяч. руб.						Въ тыс. руб.		Въ тыс. руб			
	1	2	3	4	5	6	7	8	9	10	11	12
Закавказье.												
Бакинская .	15	11—21	20	138	110	189	64	437	26	179	2	—
пени . .	—	—	0,3	—	—	—	—	—	—	—	—	—
Дагестан. обл.	4	3—5	4	100	82	127	3	63	4	91	2	2
пени . .	—	—	0,004	—	—	—	—	—	—	—	—	—
Елисаветпол.	33	30—33	25	76	23	187	177	542	2 4	625	2	3
пени . .	—	—	2	—	—	—	—	—	—	—	—	—
Закатал. окр.	2	2—3	2	96	56	113	2	83	2	91	1	1
Кутаисская .	52	49—57	28	54	38	77	134	257	237	454	2	4
пени . .	—	—	4	—	—	—	29	—	38	—	—	—
Тифлисская .	38	38	35	92	75	114	119	311	128	335	2	3
пени . .	—	—	6	—	—	—	39	—	33	—	—	—
Черноморск.	2	2	2	93	55	149	5	273	5	236	2	2
пени . .	—	—	0,1	—	—	—	1	—	1	—	—	—
Эриванская .	3	3	6	181	107	384	13	413	4	130	3	—
пени . .	—	—	1	-	—	—	5	—	1	—	-	—
Итого . .	149	146—154	122	82	57	101	516	346	609	409	2	3
пени . .	—	—	14	—	—	—	73	—	73	—	—	—

Примѣчаніе. Среднія цифры оклада и поступленія выведены за 4 года—съ 1894 г., т. е. съ начала внесенія сбора въ смѣту Департамента Окладныхъ Сборовъ.

Контингенсъ ливерунковый съ земель городовъ Царства Польск.

Губерніи.	ЗА ДЕСЯТИЛѢТІЕ 1888–1897 гг.											
	ОКЛАДЪ.		ПОСТУПЛЕНІЕ.				НЕДОИМКА.				Число лѣтъ съ поступленіемъ ниже.	
	Средній.	Наименьшій и наибольшій.	Среднее.		Наимен.	Наибол.	Въ началѣ.		Въ концѣ.			
			Сумма.	Въ %%% къ среднему окладу.	Въ %%% къ соотвѣтственному окладу.		Сумма.	Въ %%% къ среднему окладу.	Сумма.	Въ %%% къ среднему окладу.	Средняго (гр. 4).	Оклада.
	Въ тысяч. руб.						Въ тыс. руб.		Въ тыс. руб.			
	1	2	3	4	5	6	7	8	9	10	11	12
Варшавская.	2	2	2	103	99	110	0,4	23	0,1	3	7	2
пени. . .	—	—	0,1	—	—	—	0,1	—	—	—	—	—
Калишская .	1	1	1	99	89	108	0,1	9	0,2	21	4	6
пени. . .	—	—	0,02	—	—	—	0,01	—	0,002	—	—	—
Кѣлецкая . .	1	1	1	100	86	112	0,1	22	0,1	22	5	5
пени. . .	—	—	0,01	—	—	—	0,04	—	0,02	—	—	—
Ломжинская.	1	1	1	101	91	118	0,1	19	0,07	11	7	7
пени . .	—	—	0,02	—	—	—	0,04	—	0,01	—	—	—
Люблинская.	2	2	2	101	98	107	0,3	13	0,1	3	6	6
пени . .	—	—	0,04	—	—	—	0,04	—	0,002	—	—	—
Петроковск.	1	1	1	98	88	104	0,1	7	0,3	24	5	6
пени . .	—	—	0,04	—	—	—	0,03	—	0,03	—	—	—
Плоцкая. . .	1	1	1	100	99	101	—	—	—	—	1	1
пени . .	—	—	0,01	—	—	—	0,01	—	—	—	—	—
Радомская .	1	1	1	104	96	119	1	52	0,05	4	6	2
пени . .	—	—	0,1	—	—	—	0,3	—	0,003	—	—	—
Сувалкская .	1	1	1	101	97	103	0,2	12	0,03	2	3	2
пени . .	—	—	0,04	—	—	—	0,05	—	—	—	—	—
Сѣдлецкая .	2	2	2	101	99	103	0,2	8	0,01	0,4	7	4
пени . .	—	—	0,04	—	—	—	0,04	—	—	—	—	—
Итого . .	13	13	13	101	99	103	2	16	1	7	5	3
пени . .	—	—	0,3	—	—	—	0,6	—	0,06	—	—	—

Примѣчаніе. См. стр. 47.

Лановая подать по Царству Польскому.

Губерніи.	ЗА ДЕСЯТИЛѢТІЕ 1888—1897 гг.											
	ОКЛАДЪ.		ПОСТУПЛЕНІЕ.				НЕДОИМКА				Число лѣтъ съ поступленіемъ ниже	
	Средній.	Наименьшій и наибольшій.	Среднее.		Наимен.	Наибол.	Въ началѣ.		Въ концѣ.		Средняго (гр. 4).	Оклада.
			Сумма.	Въ %%% къ среднему окладу.	Въ %%% къ соотвѣтственному окладу.		Сумма.	Въ %%% къ среднему окладу.	Сумма.	Въ %%% къ среднему окладу.		
	Въ тысяч. руб.						Въ тыс. руб.		Въ тыс. руб.			
	1	2	3	4	5	6	7	8	9	10	11	12
Варшавская	0,1	0,1	0,1	102	77	131	0,02	13	—	—	5	4
пени . .	—	—	0,003	—	—	—	0,001	—	—	—	—	—
Калишская .	0,02	0,02	0,01	81	50	200	—	—	0,02	106	7	7
Кѣлецкая . .	0,07	0,07	0,05	69	44	100	—	—	0,2	308	5	9
пени . .	—	—	0,001	—	—	—	0,05	—	0,04	—	—	—
Люблинская	0,04	0,03—0,05	0,04	95	69	110	0,001	3	0,003	8	5	5
Сувалкская .	0,005	0,005	0,005	100	100	100	—	—	—	—	—	—
Итого . .	0,3	0,3	0,2	90	71	116	0,02	7	0,2	92	4	9
пени . .	—	—	0,004	—	—	—	0,05	—	0,04	—	—	—

Примѣчаніе. См. стр. 47.

Возвратъ расходовъ по межеванію.

Губерніи.	ЗА ДЕСЯТИЛѢТІЕ 1888–1897 гг.											
	ОКЛАДЪ.		ПОСТУПЛЕНІЕ.				НЕДОИМКА.				Число лѣтъ съ поступленіемъ ниже	
			Среднее.		Наимен.	Наибол.	Въ началѣ.		Въ концѣ.			
	Средній.	Наименьшій и наибольшій.	Сумма.	Въ %%% къ среднему окладу.	Въ %%% къ соотвѣтственному окладу.		Сумма.	Въ %%% къ среднему окладу.	Сумма.	Въ %%% къ среднему окладу.	Средняго (гр. 4).	Оклада.
	Въ тысяч. руб.						Въ тыс. руб.		Въ тыс. руб.			
	1	2	3	4	5	6	7	8	9	10	11	12
Малороссійскія.												
Полтавская: [1])												
Съ сельскихъ сословій . .	78	76—79	92	118	105	130	4	5	—	—	3	—
Съ частныхъ владѣльцевъ	67	66—67	75	113	104	125	11	16	1	1	3	—
Съ городовъ.	0,4	0,4	0,4	109	100	136	0,2	44	—	—	—	—
Со всѣхъ разрядовъ плательщиковъ .	145	143—146	167	116	106	128	15	10	1	0,6	3	—
Черниговская: [2])												
Съ сельскихъ сословій . . .	92	88—97	93	101	100	101	0,5	0,5	0,2	0,2	4	—
Съ частныхъ владѣльцевъ.	75	71—79	78	104	101	107	6	8	9	12	4	—
Съ городовъ .	1	1–2	1	103	93	128	—	—	3	220	6	4
Со всѣхъ разрядовъ плательщиковъ .	169	161—177	172	102	100	104	6	4	12	7	4	—

Среднія цифры оклада и поступленія выведены: [1]) за 5 лѣтъ (1888—92 гг.), [2]) за 7 лѣтъ (1891–97 гг.).

Сборъ на межеваніе въ Сибири.

Губерніи.	За десятилѣтіе 1888—1897 гг.											
	Окладъ.		Поступленіе.				Недоимка.				Число лѣтъ съ поступленіемъ ниже	
	Средній.	Наименьшій и наибольшій.	Среднее.		Наимен.	Наибол.	Въ началѣ.		Въ концѣ.		Средняго (гр. 4).	Оклада.
			Сумма.	Въ %% къ среднему окладу.	Въ %% къ соотвѣтственному окладу.		Сумма.	Въ %% къ среднему окладу.	Сумма.	Въ %% къ среднему окладу.		
	Въ тысяч. руб.						Въ тыс. руб.		Въ тыс. руб.			
	1	2	3	4	5	6	7	8	9	10	11	12
Енисейская .	3	3	3	103	90	112	3	93	1	44	4	3
Забайк. обл.*)	2	2	2	102	87	115	2	63	1	42	4	2
Иркутская .	3	3	3	101	95	114	1	28	0,4	13	5	5
Тобольская .	12	12—13	11	90	56	113	15	123	26	205	3	7
Томская . . .	9	9—11	9	100	95	106	4	43	3	38	5	5
Якутскаяобл.	2	2	2	99	74	115	1	71	1	77	5	5
Итого . .	32	29—33	31	97	85	105	24	76	33	104	4	8

*) Среднія цифры оклада и поступленія выведены за 9 лѣтъ (1889—97 гг.).

Совокупность всѣхъ налоговъ, податей и сборовъ съ земель *).

Губерніи.	ЗА ДЕСЯТИЛѢТІЕ 1888—1897 гг.											
	ОКЛАДЪ.		ПОСТУПЛЕНІЕ.				НЕДОИМКА.				Число лѣтъ съ поступленіемъ ниже	
	Средній.	Наименьшій и наибольшій.	Среднее.		Наимен.	Наибол.	Въ началѣ.		Въ концѣ.			
			Сумма.	Въ %%% къ среднему окладу.	Въ %%% къ соотвѣтственному окладу.		Сумма.	Въ %%% къ среднему окладу.	Сумма.	Въ %%% къ среднему окладу.	Среднято (гр. 4).	Оклада.
	Въ тысяч. рубл.						Въ тыс. руб.		Въ тыс. руб.			
	1	2	3	4	5	6	7	8	9	10	11	12
Всего по Имперіи . . .	22.804	16.763—24.851	22.517	99	92	104	7.038	31	5.509	24	4	7

*) Выкупные платежи сюда не входятъ.

Налогъ съ недвиж. имуществъ въ городахъ, посадахъ и мѣстечкахъ.

Губерніи.	ЗА ДЕСЯТИЛѢТІЕ 1888–1897 гг.											
	ОКЛАДЪ.		ПОСТУПЛЕНІЕ.				НЕДОИМКА.				Число лѣтъ съ поступленіемъ ниже	
	Средній.	Наименьшій и наибольшій.	Среднее.		Наимен.	Наибол.	Въ началѣ.		Въ концѣ.		Средняго (гр. 4).	Оклада.
			Сумма.	Въ %/% къ среднему окладу.	Въ %/% къ соотвѣтственному окладу.		Сумма.	Въ %/% къ среднему окладу.	Сумма.	Въ %/% къ среднему окладу.		
	Въ тысяч. руб.						Въ тыс. руб.		Въ тыс. руб.			
	1	2	3	4	5	6	7	8	9	10	11	12
Сѣверныя.												
Архангельск.	23	18—24	23	101	96	105	2	8	0,03	0,1	6	3
пени . .	—	—	0,1	—	—	—	0,2	—	—	—	—	—
Вологодская	30	30	30	100	97	101	0,1	0,2	0,3	1	4	6
пени . .	—	—	0,2	—	—	—	0,2	—	—	—	—	—
Новгородск.	51	51	51	100	94	103	7	14	5	9	3	3
пени . .	—	—	1	—	—	—	1	—	—	—	—	—
Олонецкая .	11	11	11	100	96	103	—	—	0,1	1	3	4
пени . .	—	—	0,1	—	—	—	0,1	—	—	—	—	—
Псковская .	37	32—41	37	99	95	104	2	6	4	11	3	5
пени . .	—	—	0,3	—	—	—	0,3	—	—	—	—	—
С.-Петербург.	1.234	1.021—1.456	1.242	101	99	104	91	7	9	1	6	4
пени . .	—	—	5	—	—	—	7	—	—	—	—	—
Итого . .	1.385	1.167—1.607	1.393	101	99	104	102	7	18	1	6	5
пени . .	—	—	7	—	—	—	9	—	—	—	—	—
Восточныя.												
Вятская . . .	33	30—33	33	101	93	107	1	3	2	6	6	5
пени . .	—	—	0,1	—	—	—	0,1	—	—	—	—	—
Казанская .	108	100—116	107	100	92	105	8	7	11	10	4	5
пени . . .	—	—	1	—	—	—	1	—	—	—	—	—

Налогъ съ недвиж. имуществъ въ городахъ, посадахъ и мѣстечкахъ.

Губерніи.	ЗА ДЕСЯТИЛѢТІЕ 1888–1897 гг.											
	ОКЛАДЪ.		ПОСТУПЛЕНІЕ.				НЕДОИМКА.				Число лѣтъ съ поступленіемъ ниже	
	Средній.	Наименьшій и наибольшій.	Среднее.		Наимен.	Наибол.	Въ началѣ.		Въ концѣ.			
			Сумма.	Въ %/%% къ среднему окладу.	Въ %/%% къ соотвѣтственному окладу.		Сумма.	Въ %/%% къ среднему окладу.	Сумма.	Въ %/%% къ среднему окладу.	Сродняго (гр. 4).	Оклада.
	Въ тысяч. руб.						Въ тыс. руб.		Въ тыс. руб.			
	1	2	3	4	5	6	7	8	9	10	11	12
Оренбургск.	31	29—36	32	103	79	119	15	49	4	13	3	3
пени . .	—	—	1	—	—	—	1	—	—	—	—	—
Пермская . .	56	49 - 62	56	99	96	105	13	23	13	23	6	6
пени . .	—	—	0,3	—	—	—	0,2	—	—	—	—	—
Самарская .	70	70	72	102	74	155	44	63	28	40	5	5
пени . .	—	—	3	—	—	—	3	—	—	—	—	—
Уфимская . .	31	31	32	102	98	107	8	27	2	8	6	4
пени . .	—	—	1	—	—	—	1	—	—	—	—	—
Итого . .	328	326—332	331	101	94	112	90	27	60	18	6	6
пени . .	—	—	6	—	—	—	6	—	—	—	—	—
Средне-промышленныя.												
Владимірск.	72	63—80	72	100	97	103	4	5	1	2	5	4
пени . . .	—	—	0,3	—	—	—	0,4	—	—	—	—	—
Калужская .	67	67	67	99	96	100	0,2	0,2	—	—	2	3
пени . . .	—	—	0,3	—	—	—	0,4	—	—	—	—	—
Костромская	41	40—44	41	100	91	115	9	22	6	15	6	6
пени . . .	—	—	1	—	—	—	1	—	—	—	—	—
Московская .	1.189	969—1.320	1.194	100	80	115	86	7	39	3	4	4
пени . . .	—	—	9	—	—	—	4	—	—	—	—	—

Налогъ съ недвиж. имуществъ въ городахъ, посадахъ и мѣстечкахъ.

Губерніи.	ЗА ДЕСЯТИЛѢТІЕ 1888–1897 гг.											
	ОКЛАДЪ.		ПОСТУПЛЕНІЕ.				НЕДОИМКА.				Число лѣтъ съ поступленіемъ ниже	
			Среднее.		Наимен.	Наибол.	Въ началѣ.		Въ концѣ.			
	Средній.	Наименьшій и наибольшій.	Сумма.	Въ %%% къ среднему окладу.	Въ %%% къ соотвѣтственному окладу.		Сумма.	Въ %%% къ среднему окладу.	Сумма.	Въ %%% къ среднему окладу.	Средняго (гр. 4).	Оклада.
	Въ тысяч. руб.						Въ тыс. руб.		Въ тыс. руб.			
	1	2	3	4	5	6	7	8	9	10	11	12
Нижегород. .	82	71—92	80	98	63	127	4	5	21	26	5	7
пени. . .	—	—	1	—	—	—	1	—	—	—	—	—
Смоленская .	47	40—53	47	100	86	119	16	33	13	27	5	5
пени. . .	—	—	1	—	—	—	1	—	—	—	—	—
Тверская . .	102	102	103	101	96	105	9	9	1	1	4	2
пени. . .	—	—	1	—	—	—	1	—	—	—	—	—
Ярославская	97	90—103	97	100	98	102	3	4	4	4	6	6
пени. . .	—	—	0,4	—	—	—	0,5	—	—	—	—	—
Итого . .	1.697	1.447—1.857	1.701	100	87	109	132	8	86	5	4	4
пени. . .	—	—	13	—	—	—	8	—	—	—	—	—
Средне-черноземныя.												
Воронежская	84	80—88	84	99	93	106	13	15	17	20	6	7
пени. . .	—	—	1	—	—	—	1	—	—	—	—	—
Курская. . .	95	88—102	93	98	70	102	1	1	16	17	6	8
пени. . .	—	—	1	—	—	—	1	—	—	—	—	—
Орловская. .	127	120—134	124	98	80	110	22	17	51	40	3	4
пени. . .	—	—	2	—	—	—	2	—	—	—	—	—
Пензенская .	55	51—59	54	98	92	103	2	4	4	7	4	5
пени. . .	—	—	0,5	—	—	—	0,5	—	—	—	—	—

Налогъ съ недвиж. имуществъ въ городахъ, посадахъ и мѣстечкахъ.

Губерніи.	ЗА ДЕСЯТИЛѢТІЕ 1888–1897 гг.											
	ОКЛАДЪ.		ПОСТУПЛЕНІЕ.				НЕДОИМКА.				Число лѣтъ съ поступленіемъ ниже	
	Средній.	Наименьшій и наибольшій.	Среднее.		Наимен.	Наибол.	Въ началѣ		Въ концѣ.			
			Сумма.	Въ %/% къ среднему окладу.	Въ %/% къ соотвѣтственному окладу.		Сумма.	Въ %/% къ среднему окладу.	Сумма.	Въ %/% къ среднему ок ладу.	Средняго (гр. 4).	Оклада.
	Въ тысяч. руб.						Въ тыс. руб.		Въ тыс. руб.			
	1	2	3	4	5	6	7	8	9	10	11	12
Рязанская .	62	62	62	100	97	104	9	14	6	10	5	4
пени . . .	—	—	1	—	—	—	1	—	—	—	—	—
Саратовская	162	161—162	165	102	96	108	50	31	22	13	6	3
пени . . .	—	—	3	—	—	—	6	—	—	—	—	—
Симбирская .	46	46—48	46	100	95	105	0,2	0,5	0,3	0,6	4	4
пени . . .	—	—	0,3	—	—	—	0,2	—	—	—	—	—
Тамбовская .	113	113	112	99	94	108	22	20	30	26	5	6
пени . . .	—	—	1	—	—	—	1	—	—	—	—	—
Тульская . .	101	100—101	101	100	93	108	8	8	9	9	5	5
пени . . .	—	—	1	—	—	—	1	—	—	—	—	—
Итого . .	844	837—852	841	100	95	105	128	15	155	18	5	5
пени . . .	—	—	12	—	—	—	15	—	—	—	—	—
Малороссійскія.												
Полтавская .	108	107—108	108	100	99	103	7	7	3	2	6	6
пени . . .	—	—	1	—	—	—	1	—	—	—	—	—
Харьковская	182	165—199	182	100	94	104	10	6	9	5	4	4
пени . . .	—	—	1	—	—	—	1	—	—	—	—	—
Черниговск.	86	83— 88	86	100	97	103	3	3	1	1	5	5
пени . . .	—	—	1	—	—	—	1	—	—	—	—	—
Итого . .	376	355—395	376	100	97	102	20	5	13	3	4	4
пени . . .	—	—	3	—	—	—	3	—	—	—	—	—

Налогъ съ недвиж. имуществъ въ городахъ, посадахъ и мѣстечкахъ.

Губерніи.	ЗА ДЕСЯТИЛѢТІЕ 1888–1897 гг.											
	ОКЛАДЪ.		ПОСТУПЛЕНІЕ.				НЕДОИМКА.				Число лѣтъ съ поступленіемъ ниже	
	Средній.	Наименьшій и наибольшій.	Среднее.		Наимен.	Наибол	Въ началѣ.		Въ концѣ.		Средняго (гр. 4).	Оклада.
			Сумма.	Въ %/% къ среднему окладу.	Въ %/% къ соотвѣтственному окладу.		Сумма.	Въ %/% къ среднему окладу.	Сумма.	Въ %/% къ среднему окладу.		
	Въ тысяч. рубл.						Въ тыс. руб.		Въ тыс. руб.			
	1	2	3	4	5	6	7	8	9	10	11	12
Прибалтійскія.												
Курляндская	92	90—94	92	100	98	101	6	6	5	5	4	4
пени . . .	—	—	0,5	—	—	—	0,5	—	—	—	—	—
Лифляндск. .	296	264—328	301	102	99	112	65	22	10	3	8	4
пени . . .	—	—	4	—	—	—	6	—	—	—	—	—
Эстляндская	56	49—63	56	100	94	104	3	5	5	8	4	6
пени . . .	—	—	0,3	—	—	—	0,2	—	—	—	—	—
Итого . .	444	403—485	449	101	99	108	74	17	19	4	8	3
пени . . .	—	—	5	—	—	—	7	—	—	—	—	—
Сѣверо-западныя.												
Виленская .	111	108—111	112	102	97	105	34	30	13	12	5	3
пени . . .	—	—	1	—	—	—	1	—	0,01	—	—	—
Витебская .	73	66—78	75	102	98	111	30	41	11	15	5	4
пени . . .	—	—	2	—	—	—	2	—	—	—	—	—
Гродненская	83	71—86	83	100	89	118	43	51	26	31	6	6
пени . . .	—	—	2	—	—	—	3	—	—	—	—	—
Ковенская .	65	64—65	65	100	91	113	29	44	23	36	5	5
пени . . .	—	—	1	—	—	—	1	—	—	—	—	—
Минская . .	61	58—69	62	102	98	106	22	37	6	10	5	2
пени . . .	—	—	1	—	—	—	1	—	—	—	—	—

Налогъ съ недвиж. имуществъ въ городахъ, посадахъ и мѣстечкахъ.

Губерніи.	ЗА ДЕСЯТИЛѢТІЕ 1888—1897 гг.											
	ОКЛАДЪ.		ПОСТУПЛЕНІЕ.				НЕДОИМКА.				Число лѣтъ съ поступленіемъ ниже	
	Средній.	Наименьшій и наибольшій.	Среднее.		Наимен.	Наибол.	Въ началѣ.		Въ концѣ.			
			Сумма.	Въ %%% къ среднему окладу.	Въ %%% къ соотвѣтственному окладу.		Сумма.	Въ %%% къ среднему окладу.	Сумма.	Въ %%% къ среднему окладу.	Средняго (гр. 4).	Оклада.
	Въ тысяч. руб.						Въ тыс. руб.		Въ тыс. руб			
	1	2	3	4	5	6	7	8	9	10	11	12
Могилевская	65	60—67	65	99	94	102	5	8	4	7	4	5
пени . . .	—	—	1	—	—	—	1	—	—	—	—	—
Итого . .	458	453—466	463	101	97	106	162	35	84	18	7	2
пени . . .	—	—	8	—	—	—	10	—	0,01	—	—	—
Юго-западныя.												
Волынская .	125	90—137	130	104	95	119	84	67	29	23	6	4
пени . . .	—	—	2	—	—	—	3	—	—	—	—	—
Кіевская . .	268	236—302	269	101	96	108	32	12	16	6	5	4
пени . . .	—	—	2	—	—	—	2	—	—	—	—	—
Подольская .	67	62—84	66	99	93	108	12	18	20	30	4	5
пени . . .	—	—	1	—	—	—	2	—	—	—	—	—
Итого . .	460	431—494	465	101	97	106	128	28	66	14	5	4
пени . . .	—	—	5	—	—	—	7	—	—	—	—	—
Южныя.												
Астраханск.	66	63—70	67	100	98	102	2	3	0,2	0,2	4	2
пени . . .	—	—	0,4	—	—	—	0,4	—	—	—	—	—
Бессарабск. .	97	90—104	104	107	97	128	114	118	34	35	7	2
пени . . .	—	—	6	—	—	—	6	—	—	—	—	—
Донская обл.	166	153—179	169	102	90	109	37	22	9	5	5	3
пени . . .	—	—	2	—	—	—	4	—	—	—	—	—

Налогъ съ недвиж. имуществъ въ городахъ, посадахъ и мѣстечкахъ.

Губерніи.	ЗА ДЕСЯТИЛѢТІЕ 1888—1897 гг.											
	ОКЛАДЪ.		ПОСТУПЛЕНІЕ.				НЕДОИМКА.				Число лѣтъ съ поступленіемъ ниже	
	Средній.	Наименьшій и наибольшій.	Среднее.		Наимен.	Наибол.	Въ началѣ.		Въ концѣ.		Средняго (гр. 4).	Оклада.
			Сумма.	Въ %/% къ среднему окладу.	Въ %/% къ соотвѣтственному окладу.		Сумма.	Въ %/% къ среднему окладу.	Сумма.	Въ %/% къ среднему окладу.		
	Въ тысяч. руб.						Въ тыс. руб.		Въ тыс. руб.			
	1	2	3	4	5	6	7	8	9	10	11	1
Екатериносл.	73	70—76	74	101	92	106	21	28	13	18	4	1
пени . . .	—	—	1	—	—	—	2	—	—	—	—	—
Таврическая	88	73—93	88	100	85	110	30	34	15	17	3	3
пени . . .	—	—	2	—	—	—	3	—	—	—	—	—
Херсонская .	440	350—500	438	100	97	102	46	10	48	11	5	6
пени . . .	—	—	5	—	—	—	5	—	—	—	—	—
Итого . .	930	817—1.020	939	101	99	104	250	27	119	13	5	3
пени . . .	—	—	16	—	—	—	20	—	—	—	—	—
Итого по 50 губ.	6.924	6.251—7.459	6.958	100	98	103	1 086	16	620	9	4	3
пени . . .	—	—	75	—	—	—	85	—	0,01	—	—	—
Сѣверный Кавказъ.												
Ставропольск.	8	7—10	8	97	74	152	2	29	5	56	6	6
пени . . .	—	—	0,3	—	—	—	0,2	—	—	—	—	—
Терская обл.	25	13—38	24	99	83	154	14	59	16	65	4	4
пени . . .	—	—	0,6	—	—	—	0,6	—	0,5	—	—	—
Итого . .	33	19—48	33	99	87	153	17	51	21	63	6	7
пени . . .	—	—	1	—	—	—	1	—	0,5	—	—	—
Всего по Европейской Россіи.	6.957	6.271—7.507	6.990	100	98	103	1.102	16	640	9	4	3
пени . . .	—	—	76	—	—	—	86	—	0,5	—	—	—

Налогъ съ недвиж. имуществъ въ городахъ, посадахъ и мѣстечкахъ.

Губерніи.	ЗА ДЕСЯТИЛѢТІЕ 1888-1897 гг.											
	ОКЛАДЪ.		ПОСТУПЛЕНІЕ.				НЕДОИМКА.				Число лѣтъ съ поступленіемъ ниже	
	Средній.	Наименьшій и наибольшій.	Среднее.		Наимен.	Наибол.	Въ началѣ.		Въ концѣ.			
			Сумма.	Въ %%% къ среднему окладу.	Въ %%% къ соотвѣтственному окладу.		Сумма	Въ %%% къ среднему окладу.	Сумма.	Въ %%% о къ среднему окладу.	Средняго (гр. 4).	Оклада.
	Въ тысяч. рублей.						Въ тыс. руб.		Въ тыс. руб			
	1	2	3	4	5	6	7	8	9	10	11	12
Закавказье *)												
Бакинская .	30	30	32	105	92	112	13	43	7	24	1	1
пени . . .	—	—	1	—	—	—	1	—	—	—	—	—
Дагестан. обл.	5	5	5	99	76	141	3	58	3	60	3	3
пени . . .	—	—	0,1	—	—	—	0,2	—	—	—	—	—
Елисаветпол.	13	13	14	112	88	143	28	223	22	174	2	2
пени . . .	—	—	1	—	—	—	1	—	—	—	—	—
Закатал. окр.	1	1	1	101	90	121	0,1	24	0,1	20	2	2
пени . . .	—	—	0,002	—	—	—	0,003	—	—	—	—	—
Карсск. обл.	5	5	8	146	109	196	12	238	3	55	2	—
пени . . .	—	—	0,3	—	—	—	0,5	—	—	—	—	—
Кутаисская .	41	41	38	93	61	120	24	59	35	86	1	3
пени . .	—	—	1	—	—	—	3	—	—	—	—	—
Тифлисская .	77	77	80	103	91	124	99	128	88	114	3	2
пени . . .	—	—	3	—	—	—	3	—	—	—	—	—
Черноморск.	3	3	4	138	90	173	5	179	1	29	2	1
пени . . .	—	—	0,1	—	—	—	1	—	1	—	—	—
Эриванская .	11	11	11	99	80	131	11	100	12	104	3	3
пени . . .	—	—	0,4	—	—	—	0,4	—	—	—	—	—
Итого . .	186	186	192	103	87	120	196	105	171	92	2	1
пени . .	—	—	7	—	—	—	9	—	1	—	—	—

*) Средніе цифры оклада и поступленія по Закавказью выведены за 4 года—съ 1894 г., т. е. съ начала внесенія сбора въ смѣту Департамента Окладныхъ Сборовъ.

Налогъ съ недвиж. имуществъ въ городахъ, посадахъ и мѣстечкахъ.

Губерніи.	ЗА ДЕСЯТИЛѢТІЕ 1888—1897 гг.											
	ОКЛАДЪ.		ПОСТУПЛЕНІЕ.				НЕДОИМКА.				Число лѣтъ съ поступленіемъ ниже	
			Среднее.		Наимен.	Наибол.	Въ началѣ.		Въ концѣ.			
	Средній.	Наименьшій и наибольшій.	Сумма.	Въ %/% къ среднему окладу.	Въ %/% къ соотвѣтственному окладу.		Сумма.	Въ %/% къ среднему окладу.	Сумма.	Въ %/% къ среднему окладу.	Средняго (гр. 4).	Оклада.
	Въ тысяч. рублей.						Въ тыс. руб.		Въ тыс. руб.			
	1	2	3	4	5	6	7	8	9	10	11	12
Средне-Азіатскія.												
Акмол. обл.	23	22—24	23	101	95	111	6	28	3	15	6	5
пени. . .	—	—	0,4	—	—	—	0,4	—	—	—	—	—
Семипалат. „	13	9—14	13	100	80	134	0,4	3	0,5	4	6	6
пени. . .	—	—	0,2	—	—	—	0,1	—	—	—	—	—
Семирѣчен. „	6	3 - 9	6	96	74	112	—	—	2	35	4	6
пени. . .	—	—	0,1	—	—	—	0,03	—	—	—	—	—
Итого. .	42	40—46	43	100	91	111	7	16	6	14	6	6
пени. . .	—	—	1	—	—	—	0,5	—	—	—	—	—
Сибирскія.												
Енисейская .	16	16—18	18	109	94	117	18	109	2	11	6	1
пени . .	—	—	1	—	—	—	—	—	—	—	—	—
Забайк. обл.	20	20	20	101	81	117	9	43	6	31	5	4
пени. . .	—	—	0,5	—	—	—	0,4	—	—	—	—	—
Иркутская .	56	54—56	58	105	89	112	26	47	1	1	3	1
пени. . .	—	—	1	—	—	—	1	—	—	—	—	—
Тобольская .	37	36—42	37	100	88	107	11	30	9	24	5	4
пени . .	—	—	1	—	—	—	1	—	—	—	—	—

Налогъ съ недвиж. имуществъ въ городахъ, посадахъ и мѣстечкахъ.

Области.	ЗА ДЕСЯТИЛѢТІЕ 1888—1897 гг.										Число лѣтъ съ поступленіемъ ниже	
	ОКЛАДЪ.		ПОСТУПЛЕНІЕ.				НЕДОИМКА.					
			Среднее.		Наимен.	Наибол.	Въ началѣ.		Въ концѣ.			
	Средній.	Наименьшій и наибольшій.	Сумма.	Въ %% къ среднему окладу.	Въ %% къ соотвѣтственному окладу.		Сумма.	Въ %% къ среднему окладу.	Сумма.	Въ %% къ среднему окладу.	Средняго (гр. 4).	Оклада.
	Въ тысяч. рубл.						Въ тыс. руб.		Въ тыс. руб.			
	1	2	3	4	5	6	7	8	9	10	11	12
Томская . . .	52	42—53	52	101	95	115	21	42	15	29	6	6
пени . .	—	—	2	—	—	—	2	—	0,2	—	—	—
Якутск. обл.	6	6	5	92	42	118	6	107	11	180	4	6
Итого . .	186	182—187	191	102	100	107	91	49	43	23	6	2
пени . .	—	—	5	—	—	—	4	—	0,2	—	—	—
Всего по Имперіи.	7.260	6.497—7.917	7.300	101	98	103	1.200	17	861	12	5	3
пени . .	—	—	85	—	—	—	91	—	1	—	—	—

Полупроцентный сборъ съ недвижимыхъ имуществъ въ пригородныхъ мѣстахъ С.-Петербурга на содержаніе полиціи.

Губерніи.	ЗА ДЕСЯТИЛѢТІЕ 1888–1897 гг.											
	ОКЛАДЪ.		ПОСТУПЛЕНІЕ.				НЕДОИМКА.				Число лѣтъ съ поступленіемъ ниже	
	Средній.	Наименьшій и наибольшій.	Среднее.		Наимен.	Наибол.	Въ началѣ.		Въ концѣ.		Средняго (гр. 4).	Оклада.
			Сумма.	Въ %%% къ среднему окладу.	Въ %%% къ соотвѣтственному окладу.		Сумма.	Въ %%% къ среднему окладу.	Сумма.	Въ %%% къ среднему окладу.		
	Въ тысяч. руб.						Въ тыс. руб.		Въ тыс. руб.			
	1	2	3	4	5	6	7	8	9	10	11	12
С.-Петербургская . . .	65	63—67	72	119	65	178	487	752	356	550	4	1

Примѣчаніе: Среднія цифры оклада и поступленія выведены за 6 лѣтъ—съ 1892 г., т. е. съ начала внесенія сбора въ смѣту Департамента Окладныхъ Сборовъ.

Подымная подать по Царству Польскому.

Губерніи.	ЗА ДЕСЯТИЛѢТІЕ 1888–1897 гг.											
	ОКЛАДЪ.		ПОСТУПЛЕНІЕ.				НЕДОИМКА.				Число лѣтъ съ поступленіемъ ниже	
	Средній.	Наименьшій и наибольшій.	Среднее.		Наимен.	Наибол.	Въ началѣ.		Въ концѣ.			
			Сумма.	Въ %/% къ среднему окладу.	Въ %/% къ соотвѣтственному окладу.		Сумма.	Въ %/% къ среднему окладу.	Сумма	Въ %/% о къ среднему окладу.	Средняго (гр. 4).	Оклада.
	Въ тысяч. руб.						Въ тыс. руб.		Въ тыс. руб.			
	1	2	3	4	5	6	7	8	9	10	11	12
I. Съ крестьянъ.												
Варшавская.	188	174—207	189	101	99	103	4	2	0,3	0,2	5	2
пени . .	—	—	1	—	—	—	1	—	0,03	—	—	—
Калишская .	158	156—160	158	100	98	102	2	2	3	2	8	4
пени . .	—	—	1	—	—	—	1	—	0,1	—	—	—
Кѣлецкая . .	155	153—158	157	101	99	104	7	4	0,4	0,2	5	1
пени . .	—	—	1	—	—	—	2	—	0,01	—		—
Ломжинская.	85	76—92	85	100	99	101	1	1	0,4	0,5	5	3
пени . .	—	—	0,3		—	—	0,4	—	0,01	—	—	—
Люблинская.	206	203—209	208	101	99	104	2	1	0,3	0,2	6	2
пени . .	—	—	0,3	—	—	—	0,3	—	0,004	—	—	—
Петроковск.	179	176—180	180	101	99	102	3	2	1	0,4	6	1
пени . .	—	—	0,4	—	—	—	1	—	0,02	—	—	—
Плоцкая . . .	98	91—105	99	101	100	102	1	1	—	—	6	—
пени . . .	—	—	0,1	—	—	—	0,2	—	—	—	—	—
Радомская. .	161	160—162	162	100	100	101	3	2	0,2	0,1	6	1
пени .	—	—	0,4	—	—	—	1	—	0,005	—	—	—
Сувалкская .	141	140—142	142	101	99	103	8	5	0,3	0,2	6	2
пени . .	—	—	1	—	—	—	2	—	0,004	—	—	—

Примѣчаніе. См. стр. 47.

Подымная подать по Царству Польскому.

Губерніи.	ЗА ДЕСЯТИЛѢТІЕ 1888–1897 гг.											
	ОКЛАДЪ.		ПОСТУПЛЕНІЕ.				НЕДОИМКА.				Число лѣтъ съ поступленіемъ ниже	
	Средній.	Наименьшій и наибольшій.	Среднее.		Наимен.	Наибол.	Въ началѣ.		Въ концѣ.		Средняго (гр. 4).	Оклада.
			Сумма.	Въ %%% къ среднему окладу.	Въ %%% къ соотвѣтственному окладу.		Сумма.	Въ %%% къ среднему окладу.	Сумма.	Въ %%% къ среднему окладу.		
	Въ тысяч. рублей.						Въ тыс. руб.		Въ тыс. руб.			
	1	2	3	4	5	6	7	8	9	10	11	12
Сѣдлецкая. .	141	140—141	141	100	100	101	0,4	0,3	0,04	0,03	6	1
пени . .	—	—	0,1	—	—	—	0,1	—	—	—	—	—
Итого . .	1.511	1.494—1.525	1.521	101	99	102	32	2	6	0,4	5	1
пени . .	—	—	5	—	—	—	9	—	0,2	—	—	—
II. Съ посадовъ												
Варшавская.	9	8—9	9	100	89	109	0,3	4	0,04	0,5	4	4
пени . .	—	—	0,2	—	—	—	0,2	—	0,001	—	—	—
Калишская .	11	10—11	10	97	84	108	1	7	1	13	3	6
пени . .	—	—	0,3	—	—	—	0,2	—	0,1	—	—	—
Кѣлецкая . .	11	11	11	98	85	108	0,2	2	1	8	2	5
пени . .	—	—	0,2	—	—	—	0,3	—	0,03	—	—	—
Ломжинская.	8	8	8	100	93	104	0,01	0,1	—		4	5
пени . .	—	—	0,2	—	—	—	0,2	—	—	—	—	—
Люблинская.	16	16	16	100	97	100	—	—	0,3	2	5	6
пени . .	—	—	0,2	—	—	—	0,2	—	0,01	—	—	—
Петроковск.	15	15	15	98	95	101	0,01	0,03	1	8	5	6
пени . .	—	—	0,2	—	—	—	0,1	—	0,03	—	—	—
Плоцкая . . .	4	4—5	5	101	100	106	—	—	—	—	8	—
пени . .	—	—	0,03	—	—	—	0,03	—	—	—	—	—

Подымная подать по Царству Польскому.

Губерніи.	ЗА ДЕСЯТИЛѢТІЕ 1888—1897 гг.											
	ОКЛАДЪ.		ПОСТУПЛЕНІЕ.				НЕДОИМКА.				Число лѣтъ съ поступленіемъ ниже	
	Средній.	Наименьшій и наибольшій.	Среднее.		Наимен.	Наибол.	Въ началѣ.		Въ концѣ.			
			Сумма.	Въ %%% къ среднему окладу.	Въ %%% къ соотвѣтственному окладу.		Сумма.	Въ %%% къ среднему окладу.	Сумма.	Въ %%% къ среднему окладу.	Средняго (гр. 4).	Оклада.
	Въ тысяч. руб.						Въ тыс. руб.		Въ тыс. руб			
	1	2	3	4	5	6	7	8	9	10	11	12
Радомская . .	19	17— 20	19	101	92	110	2	8	—	—	7	6
пени . .	—	—	0,3	—	—		1	—	—	—	—	—
Сувалкская .	6	6	6	100	96	107	0,1	2	0,1	1	7	7
пени . .	—	—	0,1	—	—	—	0,1	—	0,001	—	—	—
Сѣдлецкая . .	13	12— 13	13	100	97	103	0,01	0,05	—	—	2	2
пени . .	—	—	0,1	—	—	—	0,1	—	—	—	—	—
Итого . .	112	110—114	111	99	95	102	3	3	4	3	5	5
пени . .	—	—	2	—	—	—	2	—	0,1	—	—	—
III. Съ крестьянъ и посадовъ.												
Варшавская	196	182—217	198	101	99	103	5	2	0,4	0,2	5	3
пени . .	—	—	1	—	—	—	2	—	0,03	—	—	—
Калишская .	169	166 - 171	169	100	97	102	3	2	4	3	5	5
пени . .	—	—	1	—	—		1	—	0,1	—	—	—
Кѣлецкая . .	166	164—169	168	101	98	104	7	4	1	1	5	1
пени . .	—	—	1	—	—	—	2	—	0,04	—	—	—
Ломжинская.	93	84—100	94	100	99	101	1	1	0,4	0,4	5	4
пени . .	—	—	1	—	—	—	1	—	0,01	—	—	
Люблинская.	222	219—225	224	101	99	104	2	1	1	0,3	6	3
пени . .	—	—	0,4	—	—	—	0,5	—	0,01	—	—	—
Петроковск.	194	192—196	195	100	99	102	3	2	2	1	5	3
пени . .	—	—	1	—	—	—	1	—	0,1	—	—	—

Подымная подать по Царству Польскому.

Губерніи.	ЗА ДЕСЯТИЛѢТІЕ 1888–1897 гг.											
	ОКЛАДЪ.		ПОСТУПЛЕНІЕ.				НЕДОИМКА.				Число лѣтъ съ поступленіемъ ниже	
	Средній.	Наименьшій и наибольшій.	Среднее.		Наимен.	Наибол.	Въ началѣ.		Въ концѣ.		Средняго (гр. 4).	Оклада.
			Сумма.	Въ %/% къ среднему окладу.	Въ %/% къ соотвѣтственному окладу.		Сумма.	Въ %/% къ среднему окладу.	Сумма.	Въ %/% къ среднему окладу.		
	Въ тысяч. руб.						Въ тыс. руб.		Въ тыс. руб.			
	1	2	3	4	5	6	7	8	9	10	11	12
Плоцкая . . .	103	95—109	104	101	100	102	1	1	—	—	6	—
пени . .	—	—	0,2	—	—	—	0,2	—	—	—	—	—
Радомская. .	180	177—182	180	100	100	102	5	3	0,2	0,1	6	4
пени . .	—	—	1	—	—	—	2	—	0,005	—	—	—
Сувалкская .	147	146—147	148	101	99	103	8	5	0,3	0,2	6	2
пени . .	—	—	1	—	—	—	2	—	0,005		—	—
Сѣдлецкая . .	153	153—154	154	100	100	101	0,5	0,3	0,04	0,02	6	2
пени . .	—	—	0,2	—	—	—	0,2	—	—	—	—	—
Итого . .	1.623	1.605—1.639	1.633	101	99	102	35	2	10	1	5	1
пени . .	—	—	7	—	—	—	11	—	0,3	—	—	—
IV. Съ дворскихъ владѣній *).												
Варшавская.	152	138—169	158	103	94	117	50	33	3	2	5	2
пени . .	—	—	4	—	—	—	9	—	0,2	—	—	—
Калишская .	84	79—85	80	96	89	101	7	8	17	20	4	8
пени . .	—	—	3	—	—	—	2	—	1	—	—	—
Кѣлецкая . .	59	58—60	60	101	92	123	6	10	2	4	6	5
пени .	—	—	1	—	—	—	4	—	0,1	—	—	—
Ломжинская.	94	90—103	96	103	99	120	2	3	1	1	8	4
пени . .	—	—	1	—	—	—	1	—	0,1	—	—	—

*) Основная и добавочная подымная подать.

Подымная подать по Царству Польскому.

Губерніи.	ЗА ДЕСЯТИЛѢТІЕ 1888–1897 гг.											
	ОКЛАДЪ.		ПОСТУПЛЕНІЕ.				НЕДОИМКА.				Число лѣтъ съ поступленіемъ ниже	
	Средній.	Наименьшій и наибольшій.	Среднее.		Наимен.	Наибол.	Въ началѣ.		Въ концѣ.			
			Сумма.	Въ %/% къ среднему окладу.	Въ %/% къ соотвѣтственному окладу.		Сумма.	Въ %/% къ среднему окладу.	Сумма.	Въ %/% къ среднему окладу.	Средняго (гр. 4).	Оклада.
	Въ тысяч. руб.						Въ тыс. руб.		Въ тыс. руб.			
	1	2	3	4	5	6	7	8	9	10	11	12
Люблинская.	100	93—105	102	102	99	113	3	3	2	2	6	2
пени . .	—	—	2	—	—	—	2	—	0,1	—	—	—
Петроковск.	95	85—104	110	116	98	138	41	44	3	3	6	1
пени . .	—	—	2	—	—	—	4	—	0,1	—	—	—
Плоцкая . . .	90	82—98	94	104	100	111	6	7	0,02	0,02	5	—
пени . .	—	—	1	—	—	—	1	—	—	—	—	—
Радомская. .	83	73—85	95	114	100	197	95	114	0,1	0,1	8	1
пени . .	—	—	1		—	—	4	—	0,003	—	—	—
Сувалкская .	34	33—36	36	104	97	113	13	37	1	4	6	1
пени . .	—	—	1	—	—	—	5	—	0,1	—	—	—
Сѣдлецкая. .	98	97—99	99	102	99	106	6	6	1	1	5	3
пени . .	—	—	1	—	—	—	1	—	0,1	—	—	—
Итого . .	890	864—910	930	104	97	112	229	26	31	3	5	1
пени . .	—	—	18	—	—	—	34	—	2	—	—	—
V. Съ городовъ.												
Варшавская.	774	692—1.071	785	101	97	107	139	18	6	1	6	3
пени . .	—	—	9	—	—	—	20	—	0,2	—	—	—
Калишская .	49	48—57	47	96	92	103	2	3	20	40	6	9
пени . .	—	—	1	—	—	—	1	—	1	—	—	—
Кѣлецкая . .	25	23—29	25	99	93	104	1	4	3	10	4	4
пени . .	—	—	0,5	—	—	—	1	—	0,3	—	—	—

Подымная подать по Царству Польскому.

Губерніи.	ЗА ДЕСЯТИЛѢТІЕ 1888—1897 гг.											
	ОКЛАДЪ.		ПОСТУПЛЕНІЕ.				НЕДОИМКА.				Число лѣтъ съ поступленіемъ ниже	
	Средній.	Наименьшій и наибольшій.	Среднее:		Наимен.	Наибол.	Въ началѣ.		Въ концѣ.			
			Сумма	Въ %% къ среднему окладу.	Въ %% къ соотвѣтственному окладу:		Сумма.	Въ %% къ среднему окладу.	Сумма.	Въ %% къ среднему окладу.	Средняго (гр. 4).	Оклада.
	Въ тысяч. руб.						Въ тыс. руб.		Въ тыс. руб.			
	1	2	3	4	5	6	7	8	9	10	11	12
Ломжинская	30	27—33	30	100	99	101	0,1	0,2	1	2	4	6
пени .	—	—	0,5	—	—	—	0,5	—	0,02	—	—	—
Люблинская.	66	62—75	66	100	97	104	4	5	3	5	5	5
пени .	—	—	1	—	—	—	1	—	0,3	—	—	—
Петроковск.	184	135—424	166	90	67	104	15	8	198	108	2	7
пени .	—	—	3	—	—	—	2	—	11	—	—	—
Плоцкая . .	36	34—41	36	101	98	105	2	5	0,4	1	4	3
пени .	—	—	1	—	—	—	1	—	0,01	—	—	—
Радомская .	37	33—45	38	102	94	107	8	22	2	4	4	3
пени .	—	—	1	—	—	—	4	—	0,3	—	—	—
Сувалкская .	32	32—36	33	103	95	105	16	49	5	16	2	1
пени .	—	—	1	—	—	—	3	—	0,2	—	—	—
Сѣдлецкая.	40	38—47	40	100	97	102	1	3	1	2	4	6
пени .	—	—	1	—	—	—	1	—	0,05	—	—	—
Итого . .	1.273	1.129—1.857	1.266	99	92	104	187	15	239	19	3	6
пени .	—	—	19	—	—	—	33	—	14	—	—	—

Подымная подать по Царству Польскому.

Губерніи.	ЗА ДЕСЯТИЛѢТІЕ 1888—1897 гг.											
	ОКЛАДЪ.		ПОСТУПЛЕНІЕ.				НЕДОИМКА.				Число лѣтъ съ поступленіемъ ниже	
	Средній.	Наименьшій и наибольшій.	Среднее.		Наимен.	Наибол.	Въ началѣ.		Въ концѣ.			
			Сумма.	Въ %% къ среднему окладу.	Въ %% къ соотвѣтственному окладу.		Сумма.	Въ %% къ среднему окладу.	Сумма.	Въ %% къ среднему окладу.	Средняго (гр. 4).	Оклада.
	Въ тыс. руб.						Въ тыс. руб.		Въ тыс. руб.			
	1	2	3	4	5	6	7	8	9	10	11	12
VI. Съ дворскихъ владѣній и городовъ.												
Варшавская.	926	830—1.239	943	102	98	107	188	20	10	1	6	3
пени. . .	—	—	14	—	—	—	28	—	0,4	—	—	—
Калишская .	133	126—142	128	96	91	100	8	6	37	28	5	10
пени. . .	—	—	4	—	—	—	3	—	2	—	—	—
Кѣлецкая . .	84	81 - 88	85	101	93	116	7	8	5	6	6	5
пени. . .	—	—	2	—	—	—	5	—	0,4	—	—	—
Ломжинская.	124	117—136	126	102	99	115	2	2	2	2	8	4
пени. . .	—	—	2	—	—	—	2	—	0,1	—	—	—
Люблинская.	166	154—180	168	101	99	109	7	4	5	3	7	4
пени . .	—	—	3	—	—	—	3	—	0,3	—	—	—
Петроковск.	279	220—528	275	99	74	114	57	20	201	72	2	4
пени. . .	—	—	6	—	—	—	6	—	11	—	—	—
Плоцкая . .	126	116—137	130	103	100	108	8	6	0,4	0,3	6	—
пени. . .	—	—	2	—	—	—	2	—	0,01	—	—	—
Радомская .	120	105—130	133	110	99	171	103	86	2	1	8	1
пени . .	—	—	2	—	—	—	8	—	0,3	—	—	—

Подымная подать по Царству Польскому.

Губерніи.	За десятилѣтіе 1888—1897 гг.											
	Окладъ.		Поступленіе.				Недоимка				Число лѣтъ съ поступленіемъ ниже	
	Средній.	Наименьшій и наибольшій.	Среднее.		Наимен.	Наибол.	Въ началѣ.		Въ концѣ.			
			Сумма.	Въ %%% къ среднему окладу.	Въ %%% къ соотвѣтственному окладу.		Сумма.	Въ %%% къ среднему окладу.	Сумма.	Въ %%% къ среднему окладу.	средняго (гр. 4).	Оклада.
	Въ тысяч. руб.						Въ тыс. руб.		Въ тыс. руб			
	1	2	3	4	5	6	7	8	9	10	11	12
Сувалкская .	67	65—69	69	104	98	109	29	43	6	10	6	2
пени . .	—	—	2	—	—	—	8	—	0,3	—	—	—
Сѣдлецкая .	138	135—145	140	101	99	104	7	5	2	2	6	3
пени . .	—	—	2	—	—	—	2	—	0,1	—	—	—
Итого . .	2.163	1.993—2.767	2.196	101	95	107	416	19	269	12	5	3
пени . .	—	—	37	—	—	—	66	—	16	—	—	—
VII. Со всѣхъ разрядовъ плательщиковъ.												
Варшавская.	1.122	1.012—1.456	1.140	102	99	106	193	17	10	1	6	2
пени . .	—	—	15	—	—	—	30	—	0,4	—	—	—
Калишская .	301	293—313	296	98	94	101	11	4	41	14	4	9
пени . .	—	—	5	—	—	—	4	—	3	—	—	—
Кѣлецкая . .	251	246—255	253	101	97	106	14	6	6	2	6	4
пени . .	—	—	2	—	—	—	7	—	0,4	—	—	—
Ломжинская	217	201—236	220	101	99	108	4	2	2	1	8	4
пени . .	—	—	3	—	—	—	3	—	0,1	—	—	—
Люблинская.	388	374—405	392	101	100	104	9	2	6	1	6	2
пени . .	—	—	3	—	—	—	4	—	0,3	—	—	—
Петроковск.	473	412—724	470	100	81	109	60	13	203	43	3	4
пени . .	—	—	6	—	—	—	8	—	11	—	—	—

Подымная подать по Царству Польскому.

Губерніи.	ЗА ДЕСЯТИЛѢТІЕ 1888–1897 гг.											
	ОКЛАДЪ.		ПОСТУПЛЕНІЕ.				НЕДОИМКА.				Число лѣтъ съ поступленіемъ ниже	
	Средній.	Наименьшій и наибольшій.	Среднее.		Наимен.	Наибол.	Въ началѣ.		Въ концѣ.			
			Сумма.	Въ %% къ среднему окладу.	Въ %% къ соотвѣтственному окладу.		Сумма.	Въ %% къ среднему окладу.	Сумма.	Въ %% къ среднему окладу.	Средняго (гр. 4).	Оклада.
	Въ тысяч. руб.						Въ тыс. руб.		Въ тыс. руб.			
	1	2	3	4	5	6	7	8	9	10	11	12
Плоцкая . .	229	211—245	234	102	100	105	9	4	0,4	0,2	6	—
пени . .	—	—	2	—	—	—	2	—	0,01	—	—	—
Радомская .	300	284—312	313	104	100	129	108	36	2	1	8	1
пени . .	—	—	3	—	—	—	10	—	0,3	—	—	—
Сувалкская .	213	212—216	217	102	99	104	36	17	7	3	5	2
пени . .	—	—	3	—	—	—	10	—	0,3	—	—	—
Сѣдлецкая .	291	288—299	294	101	100	102	8	3	2	1	5	3
пени . .	—	—	2	—	—	—	2	—	0,1	—	—	—
Итого . .	3.786	3.606—4.406	3.828	101	97	104	452	12	279	7	5	3
пени . .	—	—	44	—	—	—	78	—	16	—	—	—

Сборъ на содержаніе гминныхъ судовъ по Царству Польскому

Губерніи.	ЗА ДЕСЯТИЛѢТІЕ 1888—1897 гг.											
	ОКЛАДЪ.		ПОСТУПЛЕНІЕ.				НЕДОИМКА.				Число лѣтъ съ поступленіемъ ниже	
			Среднее.		Наимен.	Наибол.	Въ началѣ.		Въ концѣ.			
	Средній.	Наименьшій и наибольшій.	Сумма.	Въ %%% къ среднему окладу.	Въ %%% къ соотвѣтственному окладу.		Сумма.	Въ %%% къ среднему окладу.	Сумма.	Въ %%% къ среднему окладу.	Средняго (гр. 4).	Оклада.
	Въ тысяч. руб.						Въ тыс. руб.		Въ тыс. руб.			
	1	2	3	4	5	6	7	8	9	10	11	12
I. Съ крестьянъ.												
Варшавская	23	14—29	23	99	82	113	8	35	1	5	3	3
пени . .	—	—	0,2	—	—	—	0,2	—	0,03	—	—	—
Калишская .	20	11—24	17	89	73	98	14	73	3	17	3	6
пени . .	—	—	0,4	—	—	—	1	—	0,1	—	—	—
Кѣлецкая . .	16	10—19	15	97	79	112	10	63	2	12	3	3
пени . .	—	—	0,2	—	—	—	0,4	—	0,04	—	—	—
Ломжинская	6	4—8	6	109	90	142	1	23	0,5	8	4	2
пени . .	—	—	0,1	—	—	—	0,04	—	0,02	—	—	—
Люблинская	22	12—29	23	104	97	112	11	51	1	3	3	3
пени . .	—	—	0,3	—	—	—	0,1	—	0,004	—	—	—
Петроковск.	25	15—30	25	99	89	109	5	21	3	11	4	4
пени . .	—	—	0,5	—	—	—	2	—	0,01	—	—	—
Плоцкая . .	12	6—15	13	107	101	118	7	56	—	—	4	—
пени . .	—	—	0,2	—	—	—	1	—	—	—	—	—
Радомская .	23	13—34	24	103	88	120	—	—	0,4	2	3	2
пени . .	—	—	0,3	—	—	—	0,1	—	—	—	—	—

Примѣчанія. 1) Среднія цифры оклада и поступленія выведены за 6 лѣтъ — съ 1892 г., т. е. съ начала внесенія сбора въ смѣту Департамента Окладныхъ Сборовъ. 2) Окладъ и поступленіе сбора на содержаніе гминныхъ судовъ у отдѣльныхъ разрядовъ плательщиковъ за 1892 г. опредѣлены — за отсутствіемъ надлежащихъ свѣдѣній въ отчетныхъ вѣдомостяхъ Казенныхъ Палатъ за этотъ годъ — на основаніи распредѣленія этого сбора между разными разрядами плательщиковъ за послѣдующее пятилѣтіе.

Сборъ на содержаніе гминныхъ судовъ по Царству Польскому.

Губерніи.	ЗА ДЕСЯТИЛѢТІЕ 1888–1897 гг.											
	ОКЛАДЪ.		ПОСТУПЛЕНІЕ.				НЕДОИМКА.				Число лѣтъ съ поступленіемъ ниже	
	Средній.	Наименьшій и наибольшій.	Среднее.		Наимен.	Наибол.	Въ началѣ.		Въ концѣ.		Средняго (гр. 4).	Оклада.
			Сумма.	Въ %/% къ среднему окладу.	Въ %/% къ соотвѣтственному окладу.		Сумма.	Въ %/% къ среднему окладу.	Сумма.	Въ %/% къ среднему окладу.		
	Въ тысяч. руб.						Въ тыс. руб.		Въ тыс. руб.			
	1	2	3	4	5	6	7	8	9	10	11	12
Сувалкская .	18	9—26	19	107	94	122	22	127	1	3	4	3
пени . .	—	—	0,3	—	—	—	0,3	—	0,01	—	—	—
Сѣдлецкая . .	20	12—25	23	112	98	145	17	81	0,2	1	4	2
пени . .	—	—	0,2	—	—	—	0,3	—	0,003	—	—	—
Итого . .	184	106—233	188	102	90	109	96	52	11	6	4	4
пени . .	—	—	3	—	—	—	5	—	0,3	—	—	—
II. Съ посадовъ.												
Варшавская	2	1—2	2	95	72	113	1	30	0,1	7	3	3
пени . .	—	—	0,02	—	—	—	0,01	—	0,002	—	—	—
Калишская .	3	1—3	2	79	60	97	3	121	1	22	3	6
пени . .	—	—	0,1	—	—	—	0,3	—	0,02	—	—	—
Кѣлецкая . .	2	1—2	1	94	78	112	1	67	0,2	11	3	4
пени . .	—	—	0,03	—	—	—	0,1	—	0,01	—	—	—
Ломжинская	1	1	1	98	72	116	0,02	2	0,1	12	2	2
пени . .	—	—	0,01	—	—	—	0,003	—	0,002	—	—	—
Люблинская	2	1—3	3	109	97	120	2	74	0,02	1	4	1
пени . .	—	—	0,03	—	—	—	0,01	—	—	—	—	—
Петроковск.	2	1—3	2	95	84	116	—	—	0,3	12	3	4
пени . .	—	—	0,02	—	—	—	0,04	—	0,001	—	—	—
Плоцкая . . .	1	1	1	106	100	112	1	53	—	—	4	—
пени . .	—	—	0,02	—	—	—	0,1	—	—	—	—	—

Сборъ на содержаніе гминныхъ судовъ по Царству Польскому.

Губерніи.	ЗА ДЕСЯТИЛѢТІЕ 1888–1897 гг.											
	ОКЛАДЪ.		ПОСТУПЛЕНІЕ.				НЕДОИМКА.				Число лѣтъ съ поступленіемъ ниже	
	Средній.	Наименьшій и наибольшій.	Среднее.		Наимен.	Наибол	Въ началѣ.		Въ концѣ.			
			Сумма.	Въ %%% къ среднему окладу.	Въ %%% къ соотвѣтственному окладу.		Сумма.	Въ %%% къ среднему окладу.	Сумма.	Въ %%% къ среднему окладу.	Средняго (гр. 4).	Оклада.
	Въ тысяч. рубл.						Въ тыс. руб.		Въ тыс. руб.			
	1	2	3	4	5	6	7	8	9		11	12
Радомская .	3	1—4	3	113	96	165	–	—	—	—	5	2
пени . .	—	—	0,04	—	—	—	0,01	—	—	—	—	—
Сувалкская .	1	0,5—1	1	98	85	122	0,3	38	0,1	14	4	4
пени . .	—	—	0,01	—	—	—	0,003	—	0,002	—	—	—
Сѣдлецкая .	2	1—3	2	115	100	145	2	74	—	—	5	—
пени . .	—	—	0,03	—	—	—	0,03	—	—	—	—	—
Итого . .	19	11—24	19	100	88	107	9	49	1	8	3	3
пени . .	—	—	0,3	—	—	—	1	—	0,03	—	—	—
III. Съ крестьянъ и посадовъ.												
Варшавская	25	15—32	24	99	84	113	9	35	1	5	3	3
пени . .	—	—	0,3	—	—	—	0,2	—	0,03	—	—	—
Калишская .	22	13—28	20	88	73	96	18	79	4	18	3	6
пени . .	—	—	1	—	—	—	2	—	0,2	—	—	—
Кѣлецкая . .	18	11—21	17	97	79	112	11	63	2	12	3	3
пени . .	—	—	0,2	—	—	—	0,4	—	0,1	—	—	—
Ломжинская	7	4—9	7	108	88	138	1	20	1	9	4	2
пени . .	—	—	0,1	—	—	—	0,04	—	0,03	—	—	—
Люблинская	25	13—32	26	105	97	113	13	54	1	3	3	2
пени . .	—	—	0,3	—	—	—	0,1	—	0,004	—	—	—
Петроковск.	28	16 -33	27	99	89	106	5	20	3	11	3	4
пени . .	—	—	0,5	—	—	—	2	—	0,01	—	—	—

Сборъ на содержаніе гминныхъ судовъ по Царству Польскому.

Губерніи.	ЗА ДЕСЯТИЛѢТІЕ 1888–1897 гг.											
	ОКЛАДЪ.		ПОСТУПЛЕНІЕ.				НЕДОИМКА.				Число лѣтъ съ поступленіемъ ниже	
	Средній.	Наименьшій и наибольшій.	Среднее.		Наимен.	Наибол.	Въ началѣ.		Въ концѣ.			
			Сумма.	Въ ‰‰ къ среднему окладу.	Въ ‰‰ къ соотвѣтственному окладу.		Сумма	Въ ‰‰ къ среднему окладу.	Сумма.	Въ ‰‰ къ среднему окладу.	Средняго (гр. 4).	Оклада.
	Въ тысяч. рублей.						Въ тыс. руб.		Въ тыс. руб			
	1	2	3	4	5	6	7	8	9	10	11	12
Плоцкая . .	13	7—17	14	107	100	117	7	56	—	—	4	—
пени . . .	—	—	0,2	—	—	—	1	—	—	—	—	—
Радомская . .	26	15—38	27	104	89	125	—	—	0,4	1	4	2
пени . . .	—	—	0,3	—	—	—	0,1	—	—	—	—	—
Сувалкская .	18	9—27	20	107	94	122	23	122	1	4	4	3
пени . . .	—	—	0,3	—	—	—	0,3	—	0,01	—	—	—
Сѣдлецкая .	22	14—27	25	113	98	145	18	81	0,3	1	4	2
пени . . .	—	—	0,2	—	—	—	0,3	—	0,003	—	—	—
Итого . .	203	116—257	207	102	90	109	105	52	13	6	4	4
пени . .	—	—	3	—	—	—	6	—	0,3	—	—	—
IV. Съ дворскихъ владѣній.												
Варшавская	27	15—35	27	101	85	113	14	53	2	8	3	2
пени . . .	—	—	0,3	—	—	—	0,3	—	0,1	—	—	—
Калишская .	21	12—26	19	87	73	101	25	116	3	16	4	5
пени . . .	—	—	1	—	—	—	2	—	0,1	—	—	—
Кѣлецкая . .	16	9—19	15	94	81	112	9	56	2	12	3	5
пени . . .	—	—	0,2	—	—	—	0,3	—	0,1	—	—	—
Ломжинская	11	7—16	14	121	86	178	14	121	1	6	4	1
пени . . .	—	—	0,3	—	—	—	0,2	—	0,02	—	—	—
Люблинская	18	9—23	18	104	95	115	9	51	1	4	3	3
пени . . .	—	—	0,2	—	—	—	0,1	—	0,01	—	—	—

Сборъ на содержаніе гминныхъ судовъ по Царству Польскому.

Губерніи.	ЗА ДЕСЯТИЛѢТІЕ 1888–1897 гг.											
	ОКЛАДЪ.		ПОСТУПЛЕНІЕ.				НЕДОИМКА.				Число лѣтъ съ поступленіемъ ниже	
			Среднее.		Наимен.	Наибол.	Въ началѣ.		Въ концѣ.			
	Средній.	Наименьшій и наибольшій.	Сумма.	Въ %/% къ среднему окладу.	Въ %/% къ соотвѣтственному окладу.		Сумма.	Въ %/% къ среднему окладу.	Сумма.	Въ %/% къ среднему окладу.	Средняго (гр. 4)	Оклада.
	Въ тысяч. руб.						Въ тыс. руб.		Въ тыс. руб.			
	1	2	3	4	5	6	7	8	9	10	11	12
Петроковск.	19	11—23	17	91	85	95	2	12	2	9	2	6
пени . .	—	—	0,2	—	—	—	1	—	—	—	—	—
Плоцкая . .	18	10—24	19	107	98	118	10	54	—	—	4	1
пени . .	—	—	0,3	—	—	—	1	—	—	—	—	—
Радомская .	20	11—29	20	104	86	121	—	—	0,3	2	3	2
пени . .	—	—	0,2	—	—	—	0,1	—	—	—	—	—
Сувалкская .	7	4—10	8	109	90	122	9	129	0,3	4	4	2
пени . .	—	—	0,1	—	—	—	0,1	—	0,01	—	—	—
Сѣдлецкая .	20	12—25	23	112	99	145	15	75	0,1	0,3	5	1
пени . .	—	—	0,2	—	—	—	0,2	—	0,01	—	—	—
Итого . .	177	102—222	180	102	89	110	107	60	11	6	3	3
пени . .	—	—	3	—	—	—	6	—	0,3	—	—	—
V. Со всѣхъ разрядовъ плательщиковъ.												
Варшавская	51	30—66	51	100	85	113	23	44	3	7	2	2
пени . .	—	—	1	—	—	—	0,4	—	0,1	—	—	—
Калишская .	44	25—54	38	88	73	98	42	97	7	17	3	6
пени . .	—	—	1	—	—	—	4	—	0,3	—	—	—
Кѣлецкая . .	33	20—40	32	96	80	112	20	60	4	12	3	4
пени . .	—	—	0,5	—	—	—	1	—	0,1	—	—	—

Сборъ на содержаніе гминныхъ судовъ по Царству Польскому.

Губерніи.	ЗА ДЕСЯТИЛѢТІЕ 1888–1897 гг.											
	ОКЛАДЪ.		ПОСТУПЛЕНІЕ.				НЕДОИМКА.				Число лѣтъ съ поступленіемъ ниже	
	Средній.	Наименьшій и наибольшій.	Среднее.		Наимен.	Наибол.	Въ началѣ		Въ концѣ.			
			Сумма.	Въ %%% къ среднему окладу.	Въ %%% къ соотвѣтственному окладу.		Сумма.	Въ %%% къ среднему окладу.	Сумма.	Въ %%% къ среднему ок ладу.	Средняго (гр. 4).	Оклада.
	Въ тысяч. руб.						Въ тыс. руб.		Въ тыс. руб.			
	1	2	3	4	5	6	7	8	9	10	11	12
Ломжинская	18	12—25	21	116	87	164	15	82	1	7	4	1
пени . .	—	—	0,5	—	—	—	0,3	—	0,05		—	—
Люблинская	42	22—54	44	104	96	114	22	53	1	3	3	3
пени . .	—	—	0,5	—	—	—	0,2	—	0,01	—	—	—
Петроковск.	47	27—56	45	96	90	97	8	16	5	10	1	6
пени . .	—	—	1	—	—	—	2	—	0,01	—	—	—
Плоцкая . .	31	17—40	33	107	100	116	17	55	—	—	4	1
пени . .	—	—	0,5	—	—	—	2	—	—	—	—	—
Радомская .	46	26—67	47	104	88	123	—	—	1	2	3	2
пени . .	—	—	1	—	—	—	0,2	—	—		—	—
Сувалкская .	25	13—38	27	107	94	122	32	124	1	4	4	3
пени . .	—	—	0,5	—	—	—	0,5	—	0,02	—	—	—
Сѣдлецкая .	43	26—52	48	112	99	145	33	78	0,3	1	5	2
пени . .	—	—	0,3	—	—	—	0,4	—	0,01	—	—	—
Итого . .	380	218—479	387	102	90	109	211	56	24	6	4	3
пени . .	—	—	6	—	—	—	12	—	1	—	—	—

Совокупность всѣхъ налоговъ, податей и сборовъ со строеній.

Губерніи.	ЗАДЕСЯТИЛѢТІЕ 1888—1897 гг.										Число лѣтъ съ поступленіемъ ниже	
	ОКЛАДЪ.		ПОСТУПЛЕНІЕ.				НЕДОИМКА.					
	Средній.	Наименьшій и наибольшій.	Среднее.		Наимен.	Наибол.	Въ началѣ.		Въ концѣ.		Средняго (гр. 4).	Оклада.
			Сумма.	Въ %% къ среднему окладу.	Въ %% къ соотвѣтственному окладу.		Сумма.	Въ %% къ среднему окладу.	Сумма.	Въ %% къ среднему окладу.		
	В тысячах рубл.						Въ тыс. руб.		Въ тыс. руб.			
	1	2	3	4	5	6	7	8	9	10	11	12
Всего по Имперіи . . .	11.312	10.108—12.605	11.536	102	100	104	1.821	16	1.538	14	5	—

Процентный сборъ съ имѣній лицъ польскаго происхожденія.

Губерніи.	За десятилѣтіе 1888–1897 гг.											
	Окладъ.		Поступленіе.				Недоимка.				Число лѣтъ съ поступленіемъ ниже	
			Среднее.		Наимен.	Наибол.	Въ началѣ.		Въ концѣ.			
	Средній.	Наименьшій и наибольшій.	Сумма.	Въ %/% къ среднему окладу.	Въ %/% къ соотвѣтственному окладу.		Сумма.	Въ %/% къ среднему окладу.	Сумма.	Въ %/% къ среднему окладу.	Средняго (гр. 4).	Оклада.
	Въ тысячах. руб.						Въ тыс. руб.		Въ тыс. руб.			
	1	2	3	4	5	6	7	8	9	10	11	12
Сѣверо-западныя.												
Виленская .	85	79—90	86	101	93	106	59	70	48	56	4	3
пени. . .	—	—	3	—	—	—	15	—	2	—	—	—
Витебская. .	40	38—42	41	101	92	121	34	84	25	61	6	3
пени. . .	—	—	2	—	—	—	12	—	1	—	—	—
Гродненская.	85	77—91	86	101	95	106	43	50	37	44	5	3
пени. . .	—	—	2	—	—	—	5	—	0,4	—	—	—
Ковенская .	151	147—158	149	99	90	105	70	46	92	61	3	4
пени. . .	—	—	3	—	—	—	5	—	0,1	—	—	—
Минская. . .	66	62—69	66	101	97	106	35	54	21	32	4	3
пени. . .	—	—	2	—	—	—	6	—	0,1	—	—	—
Могилевская	40	38—42	42	105	93	116	35	87	11	27	3	3
пени. . .	—	—	2	—	—	—	11	—	0,3	—	—	—
Итого. .	467	445—490	470	101	95	104	275	59	233	50	3	3
пени. . .	—	—	14	—	—	—	53	—	4	—	—	—
Юго-западныя.												
Волынская .	235	215—257	233	99	85	112	148	63	160	68	3	5
пени. . .	—	—	7	—	—	—	27		3	—	—	—

Примѣчаніе. Среднія цифры оклада и поступленія выведены за 9 лѣтъ (1888—96 гг.)—до 1897 г., когда процентный сборъ былъ отмѣненъ. Засимъ, изъ оставшейся къ концу сего періода недоимки названнаго сбора, въ количествѣ 537 тыс. руб., въ теченіе 1897 г. поступило 426 тыс. руб.

Процентный сборъ съ имѣній лицъ польскаго происхожденія.

Губерніи.	ЗА ДЕСЯТИЛѢТІЕ 1888—1897 гг.											
	ОКЛАДЪ.		ПОСТУПЛЕНІЕ.				НЕДОИМКА.				Число лѣтъ съ поступленіемъ ниже	
	Средній.	Наименьшій и наибольшій.	Среднее.		Наимен.	Наибол.	Въ началѣ.		Въ концѣ.			
			Сумма.	Въ %/% къ среднему окладу.	Въ %/% къ соотвѣтственному окладу.		Сумма.	Въ %/% къ среднему окладу.	Сумма.	Въ %/% къ среднему окладу.	Средняго (гр. 4).	Оклада.
	Въ тысяч. рублей.						Въ тыс. руб.		Въ тыс. руб.			
	1	2	3	4	5	6	7	8	9	10	11	12
Кіевская . .	218	194—241	218	100	93	111	46	21	49	22	5	5
пени. . .	—	—	2	—	—	—	13	—	1	—	—	—
Подольская .	314	287—322	308	98	87	109	52	17	87	28	5	6
пени. . .	—	—	3	—	—	—	4	—	0,5	—	—	—
Итого . .	767	696—821	759	99	93	106	246	32	295	39	4	5
пени. . .	—	—	12	—	—	—	45	—	5	—	—	—
Всего . . .	1.234	1.149—1.311	1.229	100	93	104	522	42	528	43	4	4
пени. . .	—	—	26	—	—	—	98	—	9	—	—	—

6% налогъ и 10% сборъ съ жителей возсоединенной части Бессарабіи.

Губерніи.	ЗА ДЕСЯТИЛѢТІЕ 1888–1897 гг.										Число лѣтъ съ поступленіемъ ниже	
	ОКЛАДЪ.		ПОСТУПЛЕНІЕ.				НЕДОИМКА.					
			Среднее.		Наимен.	Наибол.	Въ началѣ.		Въ концѣ.			
	Средній.	Наименьшій и наибольшій.	Сумма.	Въ %%% къ среднему окладу.	Въ %%% къ соотвѣтственному окладу.		Сумма.	Въ %%% къ среднему окладу.	Сумма.	Въ %%% къ среднему окладу.	Средняго (гр. 4).	Оклада.
	Въ тысяч. руб.						Въ тыс. руб.		Въ тыс. руб.			
	1	2	3	4	5	6	7	8	9	10	11	12
Бессарабск.												
Измаильск. уѣздъ												
Съ сельскихъ сословій:												
6% налогъ .	24	24	25	102	88	123	6	25	—	—	6	3
10% сборъ .	0,03	0,03	0,03	100	100	100	—	—	—	—	—	—
Съ несельскихъ сословій:												
6% налогъ .	11	11	11	100	80	128	1	9	—	—	6	6
10% сборъ .	1	1	1	98	66	134	—	—	—	—	4	4
Всего:												
6% налогъ .	35	35	35	102	91	114	7	20	—	—	5	5
10% сборъ .	1	1	1	98	67	133	—	—	—	—	4	4

Совокупность сборовъ съ доходовъ отъ разныхъ недвиж. имущ.

Губерніи.	ЗА ДЕСЯТИЛѢТІЕ 1888—1897 гг.											
	ОКЛАДЪ.		ПОСТУПЛЕНІЕ.				НЕДОИМКА.				Число лѣтъ съ поступленіемъ ниже	
	Средній.	Наименьшій и наибольшій.	Среднее.		Наимен.	Наибол.	Въ началѣ.		Въ концѣ.			
			Сумма.	Въ %%% къ среднему окладу.	Въ %%% къ соотвѣтственному окладу.		Сумма.	Въ %%% къ среднему окладу.	Сумма.	Въ %%% къ среднему окладу.	Средняго (гр. 4).	Оклада.
	Въ тысяч. руб.						Въ тыс. руб.		Въ тыс. руб.			
	1	2	3	4	5	6	7	8	9	10	11	12
Всего по Имперіи . . .	1.147	36—1.347	1.166	102	95	109	627	55	99	9	3	2

Подать со скота киргизовъ Внутренней Орды.

Губерніи.	ЗА ДЕСЯТИЛѢТІЕ 1888–1897 гг.											
	ОКЛАДЪ.		ПОСТУПЛЕНІЕ.				НЕДОИМКА.				Число лѣтъ съ поступленіемъ ниже	
	Средній.	Наименьшій и наибольшій.	Среднее.		Наимен.	Наибол.	Въ началѣ.		Въ концѣ.			
			Сумма.	Въ %%% къ среднему окладу.	Въ %%% къ соотвѣтственному окладу.		Сумма.	Въ %%% къ среднему окладу.	Сумма.	Въ %%% къ среднему окладу.	Средняго (гр. 4).	Оклада.
	Въ тысяч. руб.						Въ тыс. руб.		Въ тыс. руб.			
	1	2	3	4	5	6	7	8	9	10	11	12
Астраханск.												
Земля киргизовъ Внутрен. Орды *)	183	169—197	184	100	95	105	34	19	32	18	3	3

*) Среднія цифры оклада и поступленія выведены за 6 лѣтъ—съ 1892 г., т. е. съ начала внесенія подати въ смѣту Департамента Окладныхъ Сборовъ.

Совокупность имущественныхъ налоговъ, сборовъ и податей *).

Губерніи.	ЗА ДЕСЯТИЛѢТІЕ 1888—1897 гг.											
	ОКЛАДЪ.		ПОСТУПЛЕНІЕ.				НЕДОИМКА.				Число лѣтъ съ поступленіемъ ниже	
	Средній.	Наименьшій и наибольшій.	Среднее.		Наимен.	Наибол.	Въ началѣ.		Въ концѣ.			
			Сумма.	Въ %%% къ среднему окладу.	Въ %%% къ соотвѣтственному окладу.		Сумма.	Въ %%% къ среднему окладу.	Сумма.	Въ %%% къ среднему окладу.	Средняго (гр. 4).	Оклада.
	Въ тысяч. руб.						Въ тыс. руб.		Въ тыс. руб			
	1	2	3	4	5	6	7	8	9	10	11	12
Всего по Имперіи . . .	35.373	29.704—38.390	35.329	100	96	104	9.486	27	7.178	20	5	5

*) Выкупные платежи сюда не входятъ.

Примѣчаніе. Несмотря на недоборъ въ 0,1% оклада, недоимка имущественныхъ налоговъ за разсматриваемый періодъ уменьшилась, вслѣдствіе сложенія, по Всемилостивѣйшему Манифесту 14 Мая 1896 г., недоимокъ: государственнаго поземельнаго налога по Европейской Россіи, а также сбора на содержаніе гминныхъ судовъ и подымной податн по Царству Польскому.

Государственный квартирный налогъ.

Губерніи.	ЗА ДЕСЯТИЛѢТІЕ 1888—1897 гг.											
	ОКЛАДЪ.		ПОСТУПЛЕНІЕ.				НЕДОИМКА.				Число лѣтъ съ поступленіемъ ниже	
	Средній.	Наименьшій и наибольшій.	Среднее.		Наимен.	Наибол.	Въ началѣ.		Въ концѣ.			
			Сумма.	Въ %/%/% къ среднему окладу.	Въ %/%/% къ соотвѣтственному окладу.		Сумма.	Въ %/%/% къ среднему окладу.	Сумма.	Въ %/%/% къ среднему окладу.	Средняго (гр. 4).	Оклада.
	Въ тысяч. руб.						Въ тыс. руб.		Въ тыс. руб.			
	1	2	3	4	5	6	7	8	9	10	11	12
Сѣверныя.												
Архангел. . .	3	3—4	3	100	100	100	—	—	0,003	0,1	2	2
пени	—	—	0,01	—	—	—	—	—	—	—	—	—
штрафовъ .	—	—	0,1	—	—	—	—	—	—	—	—	—
Вологодск. .	5	4—6	5	99	97	103	—	—	0,1	3	3	3
пени	—	—	0,04	—	—	—	—	—	0,01	—	—	—
штрафовъ .	—	—	0,1	—	—	—	—	—	—	—	—	—
Новгород. . .	8	7—9	8	97	96	99	—	—	1	12	2	4
пени	—	—	0,1	—	—	—	—	—	0,1	—	—	—
штрафовъ .	—	—	0,2	—	—	—	—	—	—	—	—	—
Олонецкая .	3	3	3	100	99	101	—	—	0,01	0,3	2	3
пени	—	—	0,02	—	—	—	—	—	—	—	—	—
штрафовъ .	—	—	0,1		—	—	—	—	—	—	—	—
Псковская .	9	8—9	9	99	95	103	—	—	0,4	4	3	3
пени	—	—	0,1	—	—	—		—	0,01	—	—	—
штрафовъ .	—	—	0,3	—	—	—	—	—	—	—	—	—
С.-Петерб. . .	790	765—843	769	97	96	98	—	—	61	8	1	4
пени	—	—	7	—	—	—	—	—	8	—	—	—
штрафовъ .	—	—	2	—	—	—	—	—	—	—	—	—
Итого . . .	818	791—875	796	97	96	98	—	—	62	8	1	4
пени	—	—	8	—	—	—	—	—	8	—	—	—
штрафовъ .	—	—	3	—	—	—	—	—	—	—	—	—

Примѣчаніе. Средніе цифры оклада и поступленія выведены за 4 года — съ 1894 г., т. е. со времени установленія государственнаго квартирнаго налога.

Государственный квартирный налогъ.

Губерніи.	ЗА ДЕСЯТИЛѢТІЕ 1888—1897 гг.											
	ОКЛАДЪ.		ПОСТУПЛЕНІЕ.				НЕДОИМКА.				Число лѣтъ съ поступленіемъ ниже	
	Средній.	Наименьшій и наибольшій.	Среднее.		Наимен.	Наибол.	Въ началѣ.		Въ концѣ.			
			Сумма.	Въ %/% къ среднему окладу.	Въ %/% къ соотвѣтственному окладу.		Сумма.	Въ %/% къ среднему окладу.	Сумма.	Въ %/% къ среднему окладу.	Средняго (гр. 4).	Оклада.
	Въ тысяч. руб.						Въ тыс. руб.		Въ тыс. руб.			
	1	2	3	4	5	6	7	8	9	10	11	12
Восточныя.												
Вятская . . .	9	7—11	9	97	97	99	—	—	1	11	2	4
пени	—	—	0,1	—	—	—	—	—	0,1	—	—	—
штрафовъ .	—	—	0,4	—	—	—	—	—	—	—	—	—
Казанская .	21	21—22	20	95	91	98	—	—	4	18	2	4
пени	—	—	0,2	—	—	—	—	—	—	—	—	—
штрафовъ .	—	—	0,4	—	—	—	—	—	—	—	—	—
Оренбургск.	11	9—14	11	97	96	98	—	—	1	11	2	4
пени	—	—	0,1	—	—	—	—	—	—	—	—	—
штрафовъ .	—	—	0,5	—	—	—	—	—	—	—	—	—
Пермская . .	20	18—22	19	96	95	98	—	—	3	15	2	4
пени	—	—	0,2	—	—	—	—	—	—	—	—	—
штрафовъ .	—	—	1	—	—	—	—	—	—	—	—	—
Самарская .	17	16—19	16	94	86	99	—	—	3	18	2	4
пени	—	—	0,3	—	—	—	—	—	—	—	—	—
штрафовъ .	—	—	0,1	—	—	—	—	—	—	—	—	—
Уфимская . .	7	7—8	7	98	95	101	—	—	1	8	2	3
пени	—	—	0,1	—	—	—	—	—	0,1	—	—	—
штрафовъ .	—	—	0,3	—	—	—	—	—	—	—	—	—
Итого . . .	85	78—95	82	96	93	97	—	—	13	15	1	4
пени	—	—	1	—	—	—	—	—	0,1	—	—	—
штрафовъ .	—	—	2	—	—	—	—	—	—	—	—	—

Государственный квартирный налогъ.

Губерніи.	ЗА ДЕСЯТИЛѢТІЕ 1888–1897 гг.											
	ОКЛАДЪ.		ПОСТУПЛЕНІЕ.				НЕДОИМКА.				Число лѣтъ съ поступленіемъ ниже	
	Средній.	Наименьшій и наибольшій.	Среднее.		Наимен.	Наибол.	Въ началѣ.		Въ концѣ.			
			Сумма.	Въ %/% къ среднему окладу.	Въ %/% къ соотвѣтственному окладу.		Сумма.	Въ %/% къ среднему окладу.	Сумма.	Въ %/% къ среднему окладу.	Средняго (гр. 4).	Оклада.
	Въ тысяч. руб.						Въ тыс. руб.		Въ тыс. руб.			
	1	2	3	4	5	6	7	8	9	10	11	12
Средне-промышленныя.												
Владимірск.	14	13—15	14	100	99	101	—	—	0,2	1	3	3
пени	—	—	0,1	—	—	—	—	—	—	—	—	—
штрафовъ .	—	—	0,2	—	—	—	—	—	—	—	—	—
Калужская .	9	8—10	9	99	98	101	—	—	0,2	2	3	3
пени	—	—	0,1	—	—	—	—	—	—	—	—	—
штрафовъ .	—	—	0,1	—	—	—	—	—	—	—	—	—
Костромская	6	5—6	6	99	98	100	—	—	0,2	4	1	4
пени	—	—	0,05	—	—	—	—	—	0,001	—	—	—
штрафовъ .	—	—	0,1	—	—	—	—	—	—	—	—	—
Московская .	530	509—564	519	98	95	102	—	—	37	7	2	3
пени	—	—	5	—	—	—	—	—	—	—	—	—
штрафовъ .	—	—	5	—	—	—	—	—	—	—	—	—
Нижегород. .	21	19—23	21	96	93	101	—	—	3	15	3	3
пени	—	—	0,3	—	—	—	—	—	—	—	—	—
штрафовъ .	—	—	0,1	—	—	—	—	—	—	—	—	—
Смоленская .	14	13—15	14	97	94	101	—	—	1	9	2	3
пени	—	—	0,2	—	—	—	—	—	0,01	—	—	—
Тверская . .	11	11—12	11	100	98	101	—	—	0,1	1	1	3
пени	—	—	0,1	—	—	—	—	—	—	—	—	—
штрафовъ .	—	—	0,2	—	—	—	—	—	—	—	—	—

Государственный квартирный налогъ.

Губерніи.	ЗА ДЕСЯТИЛѢТІЕ 1888–1897 гг.											
	ОКЛАДЪ.		ПОСТУПЛЕНІЕ.				НЕДОИМКА.				Число лѣтъ съ поступленіемъ ниже	
	Средній.	Наименьшій и наибольшій.	Среднее.		Наимен.	Наибол.	Въ началѣ		Въ концѣ.			
			Сумма.	Въ %%% къ среднему окладу.	Въ %%% къ соотвѣтственному окладу.		Сумма.	Въ %%% къ среднему окладу.	Сумма.	Въ %%% къ среднему окладу.	Средняго (гр. 4).	Оклада.
	Въ тысяч. руб.						Въ тыс. руб.		Въ тыс. руб.			
	1	2	3	4	5	6	7	8	9	10	11	12
Ярославская	16	14—17	16	99	97	102	—	—	0,3	2	2	2
пени . . .	—	—	0,1	—	—	—	—	—	0,01	—	—	—
штрафовъ .	—	—	0,3	—	—	—	—	—	—	—	—	—
Итого . . .	621	592—661	609	98	95	102	—	—	42	7	2	3
пени . . .	—	—	6	—	—	—	—	—	0,02	—	—	—
штрафовъ .	—	—	6	—	—	—	—	—	—	—	—	—
Средне-черноземныя.												
Воронежская	19	18—20	19	96	92	100	—	—	2	12	2	4
пени	—	—	0,3	—	—	—	—	—	0,002	—	—	—
штрафовъ .	—	—	0,4	—	—	—	—	—	—	—	—	—
Курская . . .	19	18—19	18	99	98	100	—	—	1	5	3	4
пени	—	—	0,3	—	—	—	—	—	0,1	—	—	—
Орловская . .	21	21—22	21	98	95	101	—	—	1	7	2	3
пени	—	—	0,3	—	—	—	—	—	—	—	—	—
штрафовъ .	—	—	0,5	—	—	—	—	—	—	—	—	—
Пензенская .	6	6—7	6	100	99	100	—	—	0,1	1	2	3
пени	—	—	0,1	—	—	—	—	—	0,01	—	—	—
штрафовъ .	—	—	0,3	—	—	—	—	—	0,01	—	—	—
Рязанская . .	14	13—15	14	100	99	100	—	—	0,1	1	2	3
пени	—	—	0,1	—	—	—	—	—	0,02	—	—	—
штрафовъ .	—	—	0,3	—	—	—	—	—	—	—	—	—

Государственный квартирный налогъ.

Губерніи.	ЗА ДЕСЯТИЛѢТІЕ 1888—1897 гг.											
	ОКЛАДЪ.		ПОСТУПЛЕНІЕ.				НЕДОИМКА.				Число лѣтъ съ поступленіемъ ниже	
	Средній.	Наименьшій и наибольшій.	Среднее.		Наимен.	Наибол	Въ началѣ.		Въ концѣ.		Средняго (гр. 4).	Оклада.
			Сумма.	Въ %% къ среднему окладу.	Въ %% къ соотвѣтственному окладу.		Сумма.	Въ %% къ среднему окладу.	Сумма.	Въ %% къ среднему окладу.		
	Въ тысяч. руб.						Въ тыс. руб.		Въ тыс. руб.			
	1	2	3	4	5	6	7	8	9	10	11	12
Саратовская	25	22—28	25	98	97	99	—	—	2	7	2	4
пени	—	—	0,3	—	—	—	—	—	—	—	—	—
штрафовъ .	—	—	1	—	—	—	—	—	—	—	—	—
Симбирская .	7	6—7	7	99	98	100	—	—	0,3	4	2	4
пени	—	—	0,1	—	—	—	—	—	0,001	—	—	—
штрафовъ .	—	—	0,2	—	—	—	—	—	—	—	—	—
Тамбовская .	18	17—19	17	97	95	99	—	—	2	10	2	4
пени	—	—	0,2	—	—	—	—	—	0,03	—	—	—
штрафовъ .	—	—	1	—	—	—	—	—	—	—	—	—
Тульская . .	17	15—18	15	93	89	97	—	—	5	30	2	4
пени	—	—	0,3	—	—	—	—	—	0,3	—	—	—
штрафовъ .	—	—	0,5	—	—	—	—	—	—	—	—	—
Итого . . .	146	135—155	142	97	97	98	—	—	14	10	2	4
пени	—	—	2	—	—	—	—	—	0,5	—	—	—
штрафовъ .	—	—	3	—	—	—	—	—	0,01	—	—	—
Малороссійскія.												
Полтавская .	35	33—37	34	97	96	100	—	—	3	9	2	4
пени	—	—	1	—	—	—	—	—	0,001	—	—	—
штрафовъ .	—	—	1	—	—	—	—	—	—	—	—	—

Государственный квартирный налогъ.

Губерніи.	ЗА ДЕСЯТИЛѢТІЕ 1888–1897 гг.											
	ОКЛАДЪ.		ПОСТУПЛЕНІЕ.				НЕДОИМКА.				Число лѣтъ съ поступленіемъ ниже	
	Средній.	Наименьшій и наибольшій.	Среднее.		Наимен.	Наибол.	Въ началѣ.		Въ концѣ.		Средняго (гр. 4).	Оклада.
			Сумма.	Въ %/% къ среднему окладу.	Въ %/% къ соотвѣтственному окладу.		Сумма.	Въ %/% къ среднему окладу.	Сумма.	Въ %/% къ среднему окладу.		
	Въ тысяч. руб.						Въ тыс. руб.		Въ тыс. руб.			
	1	2	3	4	5	6	7	8	9	10	11	12
Харьковская	65	57—73	64	98	95	101	—	—	4	6	2	3
пени	—	—	1	—	—	—	—	—	1	—	—	—
штрафовъ .	—	—	1	—	—	—	—	—	—	—	—	—
Черниговск.	19	18—20	18	98	96	101	—	—	1	6	3	3
пени	—	—	0,3	—	—	—	—	—	0,002	—	—	—
штрафовъ .	—	—	1	—	—	—	—	—	0,003	—	—	—
Итого . . .	119	108—129	117	98	96	100	—	—	8	7	2	4
пени	—	—	2	—	—	—	—	—	1	—	—	—
штрафовъ .	—	—	2	—	—	—	—	—	0,003	—	—	—
Прибалтійскія.												
Курляндская	22	21—23	22	99	99	100	—	—	0,3	1	2	4
пени	—	—	0,2	—	—	—	—	—	0,004	—	—	—
штрафовъ .	—	—	0,3	—	—	—	—	—	—	—	—	—
Лифляндск. .	69	65—74	68	99	98	101	—	—	2	3	3	3
пени	—	—	0,4	—	—	—	—	—	—	—	—	—
Эстляндская	18	17—18	17	98	96	98	—	—	1	8	1	4
пени	—	—	0,1	—	—	—	—	—	—	—	—	—
штрафовъ .	—	—	0,4	—	—	—	—	—	—	—	—	—
Итого . . .	108	104—115	107	99	98	100	—	—	4	4	2	4
пени	—	—	1	—	—	—	—	—	0,004	—	—	—
штрафовъ .	—	—	1	—	—	—	—	—	—	—	—	—

Государственный квартирный налогъ.

Губерніи.	ЗА ДЕСЯТИЛѢТІЕ 1888–1897 гг.											
	ОКЛАДЪ.		ПОСТУПЛЕНІЕ.				НЕДОИМКА.				Число лѣтъ съ поступленіемъ ниже	
	Средній.	Наименьшій и наибольшій.	Среднее.		Наимен.	Наибол.	Въ началѣ.		Въ концѣ.		Средняго (гр. 3).	Оклада.
			Сумма.	Въ %%% къ среднему окладу.	Въ %%% къ соотвѣтственному окладу.		Сумма.	Въ %%% къ среднему окладу.	Сумма.	Въ %%% къ среднему окладу.		
	Въ тысяч. руб.						Въ тыс. руб.		Въ тыс. руб.			
	1	2	3	4	5	6	7	8	9	10	11	12
Сѣверо-западныя.												
Виленская .	21	20—22	21	98	97	100	—	—	2	8	2	4
пени	—	—	0,5	—	—	—	—	—	—	—	—	—
штрафовъ .	—	—	0,1	—	—	—	—	—	—	—	—	—
Витебская .	18	16—19	18	98	92	102	—	—	1	7	2	3
пени	—	—	0,3	—	—	—	—	—	—	—	—	—
штрафовъ .	—	—	0,5	—	—	—	—	—	0,04	—	—	—
Гродненская	19	19—20	18	96	85	110	—	—	2	10	2	3
пени	—	—	0,4	—	—	—	—	—	0,001	—	—	—
штрафовъ .	—	—	0,2	—	—	—	—	—	—	—	—	—
Ковенская .	7	7—8	7	90	82	95	—	—	3	39	2	4
пени	—	—	0,1	—	—	—	—	—	0,001	—	—	—
штрафовъ .	—	—	0,2	—	—	—	—	—	—	—	—	—
Минская. . .	22	20—24	22	99	97	102	—	—	1	3	2	3
пени	—	—	0,4	—	—	—	—	—	—	—	—	—
штрафовъ .	—	—	0,2	—	—	—	—	—	—	—	—	—
Могилевская	14	11—15	13	98	95	100	—	—	1	6	2	4
пени	—	—	0,3	—	—	—	—	—	0,1	—	—	—
штрафовъ .	—	—	0,4	—	—	—	—	—	—	—	—	—
Итого . . .	101	93—108	98	97	95	101	—	—	9	9	2	3
пени	—	—	2	—	—	—	—	—	0,1	—	—	—
штрафовъ .	—	—	2	—	—	—	—	—	0,04	—	—	—

Государственный квартирный налогъ.

Губерніи.	ЗА ДЕСЯТИЛѢТІЕ 1888-1897 гг.											
	ОКЛАДЪ.		ПОСТУПЛЕНІЕ.				НЕДОИМКА.				Число лѣтъ съ поступленіемъ ниже	
	Средній.	Наименьшій и наибольшій.	Среднее.		Наимен.	Наибол.	Въ началѣ.		Въ концѣ.			
			Сумма.	Въ %/%/% къ среднему окладу.	Въ %/%/% къ соотвѣтственному окладу.		Сумма	Въ %/%/% къ среднему окладу.	Сумма.	Въ %/%/% къ среднему окладу.	Средняго (гр. 4).	Оклада.
	Въ тысяч. рублей.						Въ тыс. руб.		Въ тыс. руб			
	1	2	3	4	5	6	7	8	9	10	11	12
Юго-западныя.												
Волынская .	23	22—24	22	96	93	97	—	—	4	16	1	4
пени	—	—	0,5	—	—	—		—	0,3	—	—	—
штрафовъ .	—	—	1	—	—	—	—	—	—	—	—	—
Кіевская . .	130	119—139	124	95	92	100	—	—	25	19	3	3
пени	—	—	3	—	—	—	—	—	—	—	—	—
штрафовъ .	—	—	1	—	—	—	—	—	—	—	—	—
Подольская .	25	22—27	24	98	96	102	—	—	1	6	3	3
пени	—	—	0,5	—	—	—	—	—	0,01	—	—	—
штрафовъ .	—	—	1	—	—	—	—	—	—	—	—	—
Итого . . .	178	163—190	170	96	93	100	—	—	30	17	3	3
пени	—	—	4	—	—	—	—	—	0,3	—	—	—
штрафовъ .	—	—	3	—	—	—	—	—	—	—	—	—
Южныя.												
Астраханск.	25	23—26	24	98	94	102	—	—	2	9	2	3
пени	—	—	0,3	—	—	—	—	—	—	—	—	—
штрафовъ .	—	—	1	—	—	—	—	—	—	—	—	—
Бессарабск. .	29	26 – 31	29	98	90	106	—	—	2	8	2	3
пени	—	—	0,5	—	—	—	—	—	0,02	—	—	—
штрафовъ .	—	—	1	—	—	—	—	—	—	—	—	—

Государственный квартирный налогъ.

Губерніи.	ЗА ДЕСЯТИЛѢТІЕ 1888–1897 гг.											
	ОКЛАДЪ.		ПОСТУПЛЕНІЕ.				НЕДОИМКА.				Число лѣтъ съ поступленіемъ ниже	
	Средній.	Наименьшій и наибольшій.	Среднее.		Наимен.	Наибол.	Въ началѣ.		Въ концѣ.		Средняго (гр. 4).	Оклада.
			Сумма.	Въ %%% къ среднему окладу.	Въ %%% къ соотвѣтственному окладу.		Сумма.	Въ %%% къ среднему окладу.	Сумма.	Въ %%% къ среднему окладу.		
	Въ тысяч. руб.						Въ тыс. руб.		Въ тыс. руб.			
	1	2	3	4	5	6	7	8	9	10	11	12
Донская обл.	58	56—60	58	99	91	104	—	—	2	3	1	2
пени	—	—	1	—	—	—	—	—	0,2	—	—	—
штрафовъ .	—	—	2	—	—	—	—	—	—	—	—	—
Екатериносл.	49	41—58	47	95	93	97	—	—	9	18	1	4
пени		—	1	—	—	—	—	—	—	—	—	—
штрафовъ .	—	—	1	—	—	—	—	—	—	—	—	—
Таврическая	46	45—47	44	94	81	104	—	—	8	19	2	3
пени	—	—	1	—	—	—	—	—	—	—	—	—
штрафовъ .	—	—	1	—	—	—	—	—	—	—	—	—
Херсонская .	160	150—172	152	96	91	99	—	—	27	17	2	4
пени	—	—	2	—	—	—	—	—	—		—	—
штрафовъ .	—	—	3	—	—	—	—	—	—	—	—	—
Итого . . .	367	345—392	353	96	90	99	—	—	50	14	1	4
пени	—	—	6	—	—	—	—	—	0,2	—	—	—
штрафовъ .	—	—	8	—	—	—	—	—	—	—	—	—
Итого по 50 губ.	2.544	2.412—2.720	2.474	97	95	99	—	—	233	9	2	4
пени	—	—	30	—	—	—	—	—	10	—	—	—
штрафовъ .	—	—	29	—	—	—	—	—	0,05	—	—	—

Государственный квартирный налогъ.

Губерніи.	ЗА ДЕСЯТИЛѢТІЕ 1888–1897 гг.											
	ОКЛАДЪ.		ПОСТУПЛЕНІЕ.				НЕДОИМКА.				Число лѣтъ съ поступленіемъ ниже	
	Средній.	Наименьшій и наибольшій.	Среднее.		Наимен.	Наибол.	Въ началѣ.		Въ концѣ.		Средняго (гр. 4).	Оклада.
			Сумма.	Въ %/% къ среднему окладу.	Въ %/% къ соотвѣтственному окладу.		Сумма.	Въ %/% къ среднему окладу.	Сумма.	Въ %/% къ среднему окладу.		
	Въ тысяч. руб.						Въ тыс. руб.		Въ тыс. руб.			
	1	2	3	4	5	6	7	8	9	10	11	12
Средне-Азіатскія.												
Уральск. обл.	4	4—5	4	99	98	100	—	—	0,1	2	2	3
пени	—	—	0,01	—	—	—	—	—	—	—	—	—
штрафовъ .	—	—	0,2	—	—	—	—	—	—	—	—	—
Царство Польское.												
Варшавская.	203	183—221	198	98	97	98	—	—	16	8	2	4
пени	—	—	3	—	—	—	—	—	0,3	—	—	—
штрафовъ .	—	—	0,3	—	—	—	—	—	—	—	—	—
Калишская .	9	8—9	8	96	93	100	—	—	1	14	2	4
пени	—	—	0,1	—	—	—	—	—	0,1	—	—	—
штрафовъ .	—	—	0,1	—	—	—	—	—	—	—	—	—
Кѣлецкая . .	5	4–5	4	98	93	105	—	—	0,3	7	3	3
пени	—	—	0,1	—	—	—	—	—	—	—	—	—
штрафовъ .	—	—	0,2	—	—	—	—	—	—	—	—	—
Ломжинская.	4	4	4	100	97	104	—	—	0,1	2	3	3
пени	—	—	0,1	—	—	—	—	—	0,002	—	—	—
штрафовъ .	—	—	0,1	—	—	—	—	—	—	—	—	—
Люблинская.	12	12	12	99	97	101	—	—	0,1	1	2	3
пени	—	—	0,2	—	—	—	—	—	0,004	—	—	—
штрафовъ .	—	—	0,2	—	—	—	—	—	—	—	—	—

Государственный квартирный налогъ.

Губерніи.	ЗА ДЕСЯТИЛѢТІЕ 1888—1897 гг.											
	ОКЛАДЪ.		ПОСТУПЛЕНІЕ.				НЕДОИМКА.				Число лѣтъ съ поступленіемъ ниже	
	Средній.	Наименьшій и наибольшій.	Среднее.		Наимен.	Наибол.	Въ началѣ.		Въ концѣ.		Средняго (гр. 4).	Оклада.
			Сумма.	Въ %%% къ среднему окладу.	Въ %%% къ соотвѣтственному окладу.		Сумма.	Въ %%% къ среднему окладу.	Сумма.	Въ %%% къ среднему окладу.		
	Въ тысяч. руб.						Въ тыс. руб.		Въ тыс. руб.			
	1	2	3	4	5	6	7	8	9	10	11	12
Петроковск.	82	62—101	79	96	76	108	—	—	14	17	1	3
пени	—	—	2	—	—	—	—	—	—	—	—	—
штрафовъ .	—	—	3	—	—	—	—	—	—	—	—	—
Плоцкая. . .	6	5—6	6	99	95	103	—	—	0,2	3	2	2
пени	—	—	0,1	—	—	—	—	—	0,01	—	—	—
штрафовъ .	—	—	0,1	—	—	—	—	—	—	—	—	—
Радомская .	7	7	7	100	100	100	—	—	0,01	0,1	2	3
пени	—	—	0,1	—	—	—	—	—	—	—	—	—
штрафовъ .	—	—	0,1	—	—	—	—	—	—	—	—	—
Сувалкская .	5	5—6	5	100	100	100	—	—	0,04	1	3	3
пени	—	—	0,1	—	—	—	—	—	0,004	—	—	—
штрафовъ .	—	—	0,03	—	—	—	—	—	—	—	—	—
Сѣдлецкая .	6	6—7	6	99	99	100	—	—	0,1	2	2	3
пени	—	—	0,2	—	—	—	—	—	0,002	—	—	—
штрафовъ .	—	—	0,1	—	—	—	—	—	—	—	—	—
Итого . . .	339	296—378	330	97	93	101	—	—	32	9	1	3
пени	—	—	5	—	—	—	—	—	0,2	—	—	—
штрафовъ .	—	—	4	—	—	—	—	—	—	—	—	—
Всего по Имперіи.	2.886	2.712—3.102	2.808	97	95	99	—	—	265	9	2	4
пени	—	—	36	—	—	—	—	—	10	—	—	—
штрафовъ .	—	—	34	—	—	—	—	—	0,05	—	—	—

Подымная подать по Кавказу.

Губерніи.	ЗА ДЕСЯТИЛѢТІЕ 1888–1897 гг.											
	ОКЛАДЪ.		ПОСТУПЛЕНІЕ.				НЕДОИМКА.				Число лѣтъ съ поступленіемъ ниже.	
	Средній.	Наименьшій и наибольшій.	Среднее.		Наимен.	Наибол.	Въ началѣ.		Въ концѣ.			
			Сумма.	Въ %%% къ среднему окладу.	Въ %%% къ соотвѣтственному окладу.		Сумма	Въ %%% къ среднему окладу.	Сумма.	Въ %%% къ среднему окладу.	Средняго (гр. 4).	Оклада.
	Въ тысяч. рублей.						Въ тыс. руб.		Въ тыс руб			
	1	2	3	4	5	6	7	8	9	10	11	12
Съ горскаго населенія.												
Сѣверный Кавказъ.												
Кубанск. обл.	51	48—55	53	105	81	158	50	99	8	16	5	5
Терская „	196	194—198	199	102	86	126	94	48	50	25	7	5
Итого . .	247	242—253	253	102	87	118	144	58	58	24	4	4
Закавказье.												
Дагестан. обл.	112	109—115	111	99	82	110	2	1	20	18	4	5
Кутаисская . (Сухумскій окр.).	12	12—15	11	91	55	109	—	—	11	87	3	6
Итого . .	124	121—127	122	98	83	109	2	1	31	25	4	6
Всего съ горскаго населенія Кавказа.	371	368—377	375	101	89	112	146	39	89	24	5	4
Съ жителей Кюринскаго окр.												
Дагестан. обл.	42	40—43	42	101	95	108	2	4	2	4	7	3
Съ поселянъ, бывшихъ государственныхъ крестьянъ.												
Бакинская .	464	453—469	467	101	94	108	49	11	15	3	6	6
пени . . .	—	—	0,2	—	—	—	0,1	—	0,04	—	—	—
Дагестан. обл.	16	16—17	16	100	100	102	1	4	0,003	0,02	7	4
Елисаветпол.	529	505—538	521	98	83	106	89	17	177	33	4	4
пени . . .	—	—	1	—	—	—	0,1	—	0,4	—	—	—

Подымная подать по Кавказу.

Губерніи.	ЗА ДЕСЯТИЛѢТІЕ 1888–1897 гг.											
	ОКЛАДЪ.		ПОСТУПЛЕНІЕ.				НЕДОИМКА.				Число лѣтъ съ поступленіемъ ниже	
	Средній.	Наименьшій и наибольшій.	Среднее.		Наимен.	Наибол.	Въ началѣ.		Въ концѣ.			
			Сумма.	Въ %% къ среднему окладу.	Въ %% къ соотвѣтственному окладу.		Сумма.	Въ %% къ среднему окладу.	Сумма.	Въ %% къ среднему окладу.	Среднято (гр. 4).	Оклада.
	Въ тысяч. руб.						Въ тыс. руб.		Въ тыс. руб.			
	1	2	3	4	5	6	7	8	9	10	11	12
Закатал. окр.	20	19—20	20	101	99	105	1	5	0,1	0,5	7	4
пени. . .	—	—	0,001	—	—	—	—	—	—	—	—	—
Кутаисская .	125	124—127	119	95	69	107	21	17	96	77	3	6
Тифлисская .	274	267—279	268	98	82	116	58	21	123	45	4	7
Черноморск.	4	3—4	4	109	44	170	4	96	3	76	5	4
Эриванская .	312	304—321	314	101	83	124	86	28	63	20	7	6
Итого. .	1.745	1.715—1.766	1.730	99	92	103	308	18	477	27	3	6
пени . .	—	—	1	—	—	—	0,2	—	0,4	—	—	—
Съ поселянъ, бывшихъ помѣщичьихъ крестьянъ.												
Елисаветпол.	0,05	0,05	0,05	96	67	100	—	—	0,02	33	2	2
Кутаисская .	49	49—50	46	94	65	112	9	17	42	85	4	7
Тифлисская .	26	25—27	25	95	77	124	5	19	18	69	5	7
Итого. .	75	73—76	71	94	69	112	13	18	60	79	5	6
Всего подымной подати съ сельскихъ обывателей.												
Сѣверный Кавказъ.												
Кубанск. обл.	51	48—55	53	105	81	158	50	99	8	16	5	5
Терская обл.	196	194—198	199	102	86	126	94	48	50	25	7	5
Итого. .	247	242—253	253	102	87	118	144	58	58	24	4	4

Подымная подать по Кавказу.

Губерніи.	ЗА ДЕСЯТИЛѢТІЕ 1888–1897 гг.											
	ОКЛАДЪ.		ПОСТУПЛЕНІЕ.				НЕДОИМКА.				Число лѣтъ съ поступленіемъ ниже	
	Средній.	Наименьшій и наибольшій.	Среднее.		Наимен.	Наибол.	Въ началѣ		Въ концѣ.			
			Сумма.	Въ %%% къ среднему окладу.	Въ %%% къ соотвѣтственному окладу.		Сумма.	Въ %%% къ среднему окладу.	Сумма.	Въ %%% къ среднему ок ладу.	Среднято (гр. 4).	Оклада.
	Въ тысяч. руб.						Въ тыс. руб.		Въ тыс. руб.			
	1	2	3	4	5	6	7	8	9	10	11	12
Закавказье.												
Бакинская	464	453—469	467	101	94	108	49	11	15	3	6	6
пени . .	—	—	0,2	—	—	—	0,1	—	0,04	—	—	—
Дагестан.обл.	170	166—174	169	100	88	107	4	2	22	13	4	5
Елисаветпол.	529	505—538	521	98	83	106	89	17	177	33	4	4
пени . .	—	—	1		—	—	0,1	—	0,4	—	—	—
Закатал. окр.	20	19—20	20	101	99	105	1	5	0,1	0,5	7	4
пени . .	—	—	0,001	—	—	—	—	—	—	—	—	—
Кутаисская .	187	185—191	176	94	69	107	30	16	148	79	4	6
Тифлисская	300	292—306	293	98	81	117	63	21	141	47	4	7
Черноморск.	4	3—4	4	109	44	170	4	96	3	76	5	4
Эриванская .	312	304—321	314	101	83	124	86	28	63	20	7	6
Итого . .	1.986	1.958—2.007	1.965	99	93	103	325	16	569	29	4	6
пени . . .	—	—	1	—	—	—	0,2	—	0,4	—	—	—
Всего съ сельскихъ обывателей Кавказа	2.232	2.202—2.260	2.217	99	93	103	468	21	627	28	4	6
пени . . .	—	—	1	—	—	—	0,2	—	0,4	—	—	—
Съ городскихъ жителей.												
Сѣверный Кавказъ.												
Кубанск.обл (г. Анапа).	2	1—2	2	86	34	221	6	293	2	118	6	9

Подымная подать по Кавказу.

Губерніи.	ЗА ДЕСЯТИЛѢТІЕ 1888–1897 гг.											
	ОКЛАДЪ.		ПОСТУПЛЕНІЕ.				НЕДОИМКА.				Число лѣтъ съ поступленіемъ ниже	
			Среднее.		Наимен.	Наибол.	Въ началѣ.		Въ концѣ.			
	Средній.	Наименьшій и наибольшій.	Сумма.	Въ %%% къ среднему окладу.	Въ %%% къ соотвѣтственному окладу.		Сумма.	Въ %%% къ среднему окладу.	Сумма.	Въ %%% къ среднему окладу.	Средняго (гр. 4).	Оклада.
	Въ тысяч. руб.						Въ тыс. руб.		Въ тыс. руб.			
	1	2	3	4	5	6	7	8	9	10	11	12
Закавказье.												
Бакинская .	38	33—40	37	99	88	116	48	128	6	17	6	6
пени . .	—	—	0,003	—	—	—	0,04	—	0,04	—	—	—
Дагестан. обл.	9	9—10	6	59	30	90	31	324	13	139	4	10
Елисаветпол.	40	39—40	31	77	39	103	21	53	23	59	4	9
пени . .	—	—	0,004	—	—	—	—	—	0.01	—	—	—
Закатал. окр	1	1	1	95	60	138	0,2	29	1	72	6	6
Кутаисская .	11	10—13	10	85	33	132	21	183	12	104	4	5
Тифлисская .	74	71—78	49	66	50	86	194	261	74	100	6	10
Черноморск.	3	2—4	2	81	50	146	2	55	2	62	5	7
Эриванская .	32	30—33	30	95	67	138	26	82	13	41	6	8
Итого . .	208	201—211	166	80	60	92	342	165	144	69	6	10
пени . .	—	—	0,01	—	—	—	0,04	—	0,05	—	—	—
Всего съ городскихъ жителей Кавказа	210	204—213	168	80	60	92	348	166	146	70	5	10
пени . .	—	—	0,01	—	—	—	0,04	—	0,05	—	—	—
Со всѣхъ разрядовъ плательщиковъ.												
Сѣверный Кавказъ.												
Кубанск. обл.	53	50—56	55	104	81	154	56	106	11	20	5	5
Терская обл.	196	194—198	199	102	86	126	94	48	50	25	7	5
Итого . .	249	245—254	254	102	87	118	150	60	60	24	4	4

Подымная подать по Кавказу.

Губерніи.	ЗА ДЕСЯТИЛѢТІЕ 1888–1897 гг.											
	ОКЛАДЪ.		ПОСТУПЛЕНІЕ.				НЕДОИМКА.				Число лѣтъ съ поступленіемъ ниже	
	Средній.	Наименьшій и наибольшій.	Среднее.		Наимен.	Наибол.	Въ началѣ.		Въ концѣ.			
			Сумма.	Въ %%% къ среднему окладу.	Въ %%% къ соотвѣтственному окладу.		Сумма.	Въ %%% къ среднему окладу.	Сумма.	Въ %%% къ среднему окладу.	Средняго (гр. 4).	Оклада.
	Въ тысяч. рубл.						Въ тыс. руб.		Въ тыс. руб.			
	1	2	3	4	5	6	7	8	9	10	11	12
Закавказье.												
Бакинская .	502	493—507	505	101	95	108	97	19	21	4	6	6
пени . .	—	—	0,2	—	—	—	0,2	—	0,1	-	—	-
Дагестан.обл.	179	175—183	175	98	88	105	34	19	35	20	5	8
Елисаветпол.	569	545—577	552	97	82	106	110	19	200	35	4	6
пени. . .	—	—	1	—	—	—	0,1	—	0,4	—	—	—
Закатал. окр.	21	20—21	21	100	99	104	1	6	0,6	3	6	4
пени. . .	—	—	0,001		—	—	—	—	—	—	—	—
Кутаисская .	198	195—201	186	94	68	107	50	25	160	81	3	4
Тифлисская .	374	366—383	342	91	78	105	257	69	215	57	4	9
Черноморск.	6	5—7	6	97	51	157	5	79	5	70	5	5
Эриванская .	344	335—354	345	100	84	121	112	33	76	22	7	7
Итого . .	2.194	2.168 - 2.215	2.131	97	90	101	667	30	713	33	3	8
пени . .	—	—	1	—	—	—	0,3	—	0,4	—	—	—
Всего по Кавказу.	2.442	2.414—2.469	2.385	98	90	102	817	33	774	32	4	8
пени. . .	—	—	1	—	—	—	0,3	—	0,4	—	—	—

Примѣчаніе. За невозможностью точнаго отдѣленія (по вѣдомостямъ Казенныхъ Палатъ Бакинской, Елисаветпольской, Кутаисской, Тифлисской и Эриванской губ.) подымной подати отъ поземельной у поселянъ и городскихъ жителей за 1888—94 г.г., таковое производилось приблизительно: сначала опредѣлялись — способомъ, указаннымъ на стр. 55—оклады, поступленія и недоимки поземельной подати; а затѣмъ, путемъ исключенія этихъ данныхъ изъ общей совокупности названныхъ податей, исчислялись подобныя же свѣдѣнія для подымной подати.

Подымная подать съ бухарцевъ Сибири.

Губерніи.	ЗА ДЕСЯТИЛѢТІЕ 1888–1897 гг.											
	ОКЛАДЪ.		ПОСТУПЛЕНІЕ.				НЕДОИМКА.				Число лѣтъ съ поступленіемъ ниже	
	Средній.	Наименьшій и наибольшій.	Среднее.		Наимен.	Наибол.	Въ началѣ.		Въ концѣ.			
			Сумма.	Въ %%% къ среднему окладу.	Въ %%% къ соотвѣтственному окладу.		Сумма.	Въ %%% къ среднему окладу.	Сумма.	Въ %%% къ среднему окладу.	Средняго (гр. 4).	Оклада.
	Въ тысяч. рубл.						Въ тыс. руб.		Въ тыс. руб.			
	1	2	3	4	5	6	7	8	9	10	11	12
Тобольская .	6	6	5	85	53	113	8	146	17	298	5	8
Томская . . .	0,2	0,2	0,2	100	100	100	—	—	—	—	—	—
Итого . .	6	6	5	85	55	112	8	141	17	287	5	8

Кибиточные: подать и сборъ.

Губерніи.	ЗА ДЕСЯТИЛѢТІЕ 1888–1897 гг.											
	ОКЛАДЪ.		ПОСТУПЛЕНІЕ.				НЕДОИМКА.				Число лѣтъ съ поступленіемъ ниже	
	Средній.	Наименьшій и наибольшій.	Среднее.		Наимен.	Наибол.	Въ началѣ.		Въ концѣ.		Средняго (гр. 4).	Оклада.
			Сумма.	Въ %%% къ среднему окладу.	Въ %%% къ соотвѣтственному окладу.		Сумма.	Въ %%% къ среднему окладу.	Сумма.	Въ %%% къ среднему окладу.		
	Въ тысяч. руб.						Въ тыс. руб.		Въ тыс. руб.			
	1	2	3	4	5	6	7	8	9	10	11	12
Европейская Россія *).												
Астраханск.	172	169—173	108	63	49	77	—	—	172	100	3	5
Ставропольск	14	13—14	12	84	29	117	—	–	10	73	2	2
Итого . .	186	183—187	119	64	53	79	—	—	182	98	3	5
Средне-Азіатскія.												
Акмолин. обл.	279	246—292	284	102	72	125	87	31	37	13	5	4
Закаспійск.„	259	234—276	258	99	84	114	15	6	35	13	6	6
Самарканд. „	42	33—46	42	100	93	108	1	3	—	—	6	4
Семипалат. „	470	464—480	470	100	93	107	12	3	16	3	6	6
Семирѣчен. „	562	544—586	561	100	99	101	1	0,2	3	1	5	7
С.-Дарьин. „	580	558—592	580	100	92	106	35	6	5	1	5	5
Тургайск. „	278	263—293	277	100	80	114	2	1	3	1	4	5
Уральская „	322	315—328	319	99	84	118	0,1	0,04	18	6	4	6
Ферганск. „	67	59—82	67	100	100	101	2	3	—	—	7	1
Итого . .	2.857	2.774—2.969	2.857	100	93	105	156	5	116	4	5	5
Всего . .	2.950	2.774—3.156	2.917	99	93	103	156	5	299	10	5	6

*) Средніе цифры оклада и поступленія выведены за 5 лѣтъ—съ 1893 г., т. е. съ начала внесенія сбора въ смѣту Департамента Окладныхъ Сборовъ.

Совокупность подымныхъ и кибиточныхъ сборовъ и податей.

Губерніи.	ЗА ДЕСЯТИЛѢТІЕ 1888–1897 гг.										Число лѣтъ съ поступленіемъ ниже	
	ОКЛАДЪ.		ПОСТУПЛЕНІЕ.				НЕДОИМКА.					
	Средній.	Наименьшій и наибольшій.	Среднее.		Наимен.	Наибол.	Въ началѣ.		Въ концѣ.		Средняго (гр. 4).	Оклада.
			Сумма.	Въ %%% къ среднему окладу.	Въ %%% къ соотвѣтственному окладу.		Сумма.	Въ %%% къ среднему окладу.	Сумма.	Въ %%% къ среднему окладу.		
	Въ тысяч. руб.						Въ тыс. руб.		Въ тыс. руб.			
	1	2	3	4	5	6	7	8	9	10	11	12
Всего по Имперіи . .	5.399	5.243—5.583	5.308	98	95	102	982	18	1.090	20	4	7

Подушная подать съ сельскихъ сословій по Азіатской Россіи.

Губерніи.	ЗА ДЕСЯТИЛѢТІЕ 1888–1897 гг.											
	ОКЛАДЪ.		ПОСТУПЛЕНІЕ.				НЕДОИМКА.				Число лѣтъ съ поступленіемъ ниже	
	Средній.	Наименьшій и наибольшій.	Среднее.		Наимен.	Наибол.	Въ началѣ.		Въ концѣ.		Средняго (гр. 4).	Оклада.
			Сумма.	Въ %% къ среднему окладу.	Въ %% къ соотвѣтственному окладу.		Сумма.	Въ %% къ среднему окладу.	Сумма.	Въ %% къ среднему окладу.		
	Въ тысяч. руб.						Въ тыс. руб.		Въ тыс. руб			
	1	2	3	4	5	6	7	8	9	10	11	12
Средне-Азіатскія *).												
Акмолин. обл.	2	2	0,1	3	1	4	7	359	13	661	1	4
Семипалат. „	2	1—2	2	98	95	100	—	—	0,1	8	1	2
Итого. .	4	3—4	2	47	41	49	7	195	13	362	1	4
Сибирскія.												
Енисейская .	133	126—136	127	95	88	101	86	65	33	25	4	9
Забайк. обл.	106	106—108	103	97	88	102	40	37	39	36	4	8
Иркутская .	120	117—128	120	100	93	110	45	38	10	8	6	6
Тобольская .	691	689—695	503	73	45	92	633	92	1.823	264	4	10
Томская. . .	159	152—165	153	96	75	113	147	92	61	39	5	6
Якутск. обл.	18	18 19	18	97	73	130	11	62	14	75	6	6
Итого. .	1.227	1.218—1.235	1.023	83	69	94	962	78	1.980	161	4	10
Всего по Азіатской Россіи	1.228	1.218—1.236	1.024	83	69	94	969	79	1.980	161	4	10

*) Среднія цифры оклада и поступленія подушной подати съ переселенцевъ выведены за 4 года (1888—91 гг.).

Сборъ съ туземнаго населенія Кавказскаго края, взамѣнъ отбыванія воинской повинности.

Губерніи.	ЗА ДЕСЯТИЛѢТІЕ 1888–1897 гг.											
	ОКЛАДЪ.		ПОСТУПЛЕНІЕ.				НЕДОИМКА.				Число лѣтъ съ поступленіемъ ниже	
	Средній.	Наименьшій и наибольшій.	Среднее.		Наимен.	Наибол	Въ началѣ.		Въ концѣ.			
			Сумма.	Въ %%% къ среднему окладу.	Въ %%% къ соотвѣтственному окладу.		Сумма.	Въ %%% къ среднему окладу.	Сумма.	Въ %%% къ среднему окладу.	Средняго (гр. 4).	Оклада.
	Въ тысяч. рубл.						Въ тыс. руб.		Въ тыс. руб.			
	1	2	3	4	5	6	7	8	9	10	11	12
Сѣверный Кавказъ.												
Кубанск. обл.	15	15	14	94	38	165	8	51	6	40	6	6
Ставропол. *	5	5	5	96	15	172	—	—	1	18	4	5
Терская обл.	42	38— 43	42	102	80	115	19	45	7	17	6	5
Итого . .	61	53— 63	61	99	78	110	27	43	14	23	3	3
Закавказье.												
Бакинская. .	157	150—158	151	96	0	175	—	—	10	7	5	7
Дагест. обл.	38	37— 38	34	91	0	112	—	—	4	11	2	6
Елисаветпол.	140	140—141	132	94	0	165	—	—	35	25	3	6
Закатал. окр.	29	27— 29	29	100	0	180	—	-	1	3	5	5
Карск. обл.*	10	10	10	100	0	179	—	-	—	—	2	3
Кутаисская .	18	0,1 — 22	18	97	79	150	0,05	0,3	8	46	5	6
Тифлисская .	15	14— 15	14	95	76	123	7	50	6	38	5	8
Черномор. *	0,2	0,2	0,2	78	47	171	—	—	0,1	43	5	8
Эриванская .	69	68— 70	71	103	87	125	35	50	4	5	6	5
Итого . .	475	449—481	458	97	22	146	42	9	68	14	3	4
Всего . . .	536	502—543	519	97	29	142	68	13	82	15	3	4

*) Среднія цифры оклада и поступленія выведены за 9 лѣтъ—съ 1889 г., т. е. со времени установленія сбора.

Личная подать въ возсоединенной части Бессарабіи.

Губерніи.	ЗА ДЕСЯТИЛѢТІЕ 1888–1897 гг.											
	ОКЛАДЪ.		ПОСТУПЛЕНІЕ.				НЕДОИМКА.				Число лѣтъ съ поступленіемъ ниже	
	Средній.	Наименьшій и наибольшій.	Среднее.		Наимен.	Наибол.	Въ началѣ.		Въ концѣ.		Средняго (гр. 4).	Оклада.
			Сумма.	Въ %%% къ среднему окладу.	Въ %%% къ соотвѣтственному окладу.		Сумма.	Въ %%% къ среднему окладу.	Сумма.	Въ %%% къ среднему окладу.		
	Въ тысяч. рублей.						Въ тыс. руб.		Въ тыс. руб.			
	1	2	3	4	5	6	7	8	9	10	11	12
Бессарабск.												
Измаильск. уѣздъ.												
Съ сельскихъ сословій . .	87	87	88	101	81	118	11	13	—	—	5	4
Съ несельск. сословій . .	27	27	27	101	81	131	8	28	3	11	6	6
Итого . .	114	114	116	101	83	121	19	17	3	3	6	6

Подушный сборъ съ евреевъ земледѣльцевъ.

Губерніи.	ЗА ДЕСЯТИЛѢТІЕ 1888–1897 гг.											
	ОКЛАДЪ.		ПОСТУПЛЕНІЕ.				НЕДОИМКА.				Число лѣтъ съ поступленіемъ ниже	
	Средній.	Наименьшій и наибольшій.	Среднее.		Наимен.	Наибол.	Въ началѣ.		Въ концѣ.		Средняго (гр. 4)	Оклада.
			Сумма.	Въ %%% къ среднему окладу.	Въ %%% къ соотвѣтственному окладу.		Сумма.	Въ %%% къ среднему окладу.	Сумма.	Въ %%% къ среднему окладу.		
	Въ тысяч. руб.						Въ тыс. руб.		Въ тыс. руб.			
	1	2	3	4	5	6	7	8	9	10	11	12
Южныя.												
Екатериносл.	0,3	0,3	0,3	102	90	113	0,04	13	1	298	5	1
Херсонская .	1	1	1	97	81	114	0,1	6	0,3	32	4	5
Итого. .	1	1	1	99	86	113	0,1	8	1	95	4	5

Совокупность подушныхъ сборовъ и податей.

Губерніи.	ЗА ДЕСЯТИЛѢТІЕ 1888–1897 гг.											
	ОКЛАДЪ.		ПОСТУПЛЕНІЕ.				НЕДОИМКА.				Число лѣтъ съ поступленіемъ ниже	
	Средній.	Наименьшій и наибольшій.	Среднее.		Наимен.	Наибол.	Въ началѣ.		Въ концѣ.			
			Сумма.	Въ %%% къ среднему окладу.	Въ %%% къ соотвѣтственному окладу.		Сумма.	Въ %%% къ среднему окладу.	Сумма.	Въ %%% къ среднему окладу.	Средняго (гр. 4).	Оклада.
	Въ тысяч. руб.						Въ тыс. руб.		Въ тыс. руб			
	1	2	3	4	5	6	7	8	9	10	11	12
Всего по Имперіи. . . .	1.880	1.854—1.894	1.659	88	71	104	1.057	56	2.066	110	6	9

Сводная таблица поступленія окладныхъ сборовъ по отдѣльнымъ категоріямъ и видамъ ихъ.

Наименованіе сборовъ.	ЗА ДЕСЯТИЛѢТІЕ 1888—1897 гг.											
	ОКЛАДЪ.		ПОСТУПЛЕНІЕ.				НЕДОИМКА.				Число лѣтъ съ поступленіемъ ниже	
			Среднее.		Наимен.	Наибол.	Въ началѣ.		Въ концѣ.			
	Средній.	Наименьшій и наибольшій.	Сумма.	Въ %/%/% къ среднему окладу.	Въ %/%/% къ соотвѣтственному окладу.		Сумма.	Въ %/%/% къ среднему окладу.	Сумма.	Въ %/%/% къ среднему окладу.	Средняго (гр. 1).	Окладъ.
	Въ тысяч. руб.						Въ тыс. руб.		Въ тыс. руб.			
	1	2	3	4	5	6	7	8	9	10	11	12
I. Выкупные платежи съ крестьянъ . .	97.104	97.243—97.646	90.066	92	71	103	29.775	31	104.120	107	4	8
а) б. государств..	53.343	53.193—53.472	48.039	90	64	104	12.478	23	65.741	123	4	9
б) б. помѣщич. .	41.074	40.973—41.304	39.283	96	81	108	16.081	39	34.737	85	3	6
в) б. удѣльныхъ.	2.987	2.964—3.007	2.744	92	57	111	1.216	41	3.641	122	3	5
II. Имущественные—налоги, сборы и подати	35.374	29.701—38.390	35.330	100	96	104	9.485	27	7.178	20	5	5
А) Съ земель.	22.805	16.763—24.851	22 518	99	92	104	7.038	31	5.509	24	4	7
1) Оброчная подать по Азіатской Россіи . . .	2.597	2.515—2.651	2.229	86	71	98	1.958	76	3.211	124	4	10
2) Государственный поземельный налогъ	19.371	13.204—21.287	19.450	100	94	107	5.008	26	1.517	8	7	3
а) по Европейской Россіи . .	11.715	5.822—13.238	11.725	100	90	109	4 479	38	885	8	5	5
б) по Царству Польскому. . .	4.891	4.266—5.096	4.985	102	99	104	381	8	90	2	4	2
в) по Туркестану	2.766	2.481—3.242	2.739	99	94	103	148	5	542	20	4	5
3) Поземельный сборъ по Карск. обл. и Артвинск. и Батумскому окр. Кутаисской губ.	427	421—431	420	98	92	104	—	—	35	8	5	6

Примѣчаніе. Пеня и штрафы присоединены къ сборамъ, по коимъ они начислены.

Сводная таблица поступленія окладныхъ сборовъ по отдѣльнымъ категоріямъ и видамъ ихъ.

Наименованіе сборовъ.	ЗА ДЕСЯТИЛѢТІЕ 1888—1897 гг.											
	ОКЛАДЪ.		ПОСТУПЛЕНІЕ.				НЕДОИМКА.				Число лѣтъ съ поступленіемъ ниже	
			Среднее.		Наимен.	Наибол.	Въ началѣ.		Въ концѣ.			
	Средній.	Наименьшій и наибольшій.	Сумма.	Въ %%% къ среднему окладу.	Въ %%% къ соотвѣтственному окладу.		Сумма.	Въ %%% къ среднему окладу.	Сумма.	Въ %%% къ среднему окладу.	Средняго (гр. 4).	Оклада.
	Въ тысяч. рубл.						Въ тыс. руб.		Въ тыс. руб.			
	1	2	3	4	5	6	7	8	9	10	11	12
4) Поземельная подать по Закавказью:												
а) съ лицъ, не платящихъ подымной подати [1]	149	146 –154	136	91	61	116	589	396	682	458	2	2
б) съ поселянъ и городскихъ жителей	104	100—109	104	100	83	115	16	16	7	7	6	6
5) Контингенсъ ливерунковый. .	13	13	13	104	101	106	3	21	1	7	5	—
6) Поземельный сборъ съ горцевъ Сѣвернаго Кавказа	10	10—11	11	110	78	157	13	130	8	81	6	2
7) Разные поземельные сборы съ армянскихъ хуторовъ Донской области	0,4	0,4	0,4	114	54	352	1	191	0,2	52	7	4
8) Лановая подать	0,3	0,3	0,2	91	72	119	0,1	27	0,3	107	4	8
9) Поземельный сборъ съ колонистовъ:												
а) сарептскихъ.	0,4	0,4	0,4	100	100	100	—	—	—	—	—	—
б) менонитовъ [2]	0,3	0,3	0,3	92	69	107	—	—	0,1	38	2	2
10) Респонсія съ командорственнаго имѣнія. . . .	0,1	0,1	0,1	100	50	200	0,1	100	0,1	100	3	3

Примѣчанія. Средніе цифры оклада и поступленія выведены: 1) за 4 года—съ 1894 г., т. е. съ начала внесенія сбора въ смѣту Департамента Окладныхъ Сборовъ; 2) за 5 лѣтъ (1893—97 гг.).

Сводная таблица поступленія окладныхъ сборовъ по отдѣльнымъ категоріямъ и видамъ ихъ.

Наименованіе сборовъ.	ЗА ДЕСЯТИЛѢТІЕ 1888–1897 гг.											
	ОКЛАДЪ.		ПОСТУПЛЕНІЕ.				НЕДОИМКА.				Число лѣтъ съ поступленіемъ ниже	
			Среднее.		Наимен.	Наибол.	Въ началѣ.		Въ концѣ.			
	Средній.	Наименьшій и наибольшій.	Сумма.	Въ %%% къ среднему окладу.	Въ %%% къ соотвѣтственному окладу.		Сумма.	Въ %%% къ среднему окладу.	Сумма.	Въ %%% къ среднему окладу.	Средняго (гр. 4).	Оклада.
	Въ тысяч. руб.						Въ тыс. руб.		Въ тыс. руб.			
	1	2	3	4	5	6	7	8	9	10	11	12
11) Возвратъ расходовъ по межеванію съ землевладѣльцевъ:												
а) Полтавской губерніи [1]) . .	145	143—146	167	116	106	128	15	10	1	1	3	—
б) Черниговской губ. [2]) . .	169	161—177	172	102	100	104	6	4	12	7	4	-
12) Сборъ на межеваніе въ Сибири.	32	29—33	31	97	85	105	24	76	33	104	4	8
Б) Со строеній	11.312	10.108—12.605	11.536	102	100	104	1.821	16	1.538	14	5	—
1) Налогъ съ недвижимыхъ имуществъ въ городахъ, посадахъ и мѣстечкахъ . .	7.260	6.497—7.917	7.385	102	100	104	1.291	18	862	12	5	1
2) Полупроцентный сборъ съ недвижимыхъ имуществъ въ пригородныхъ мѣстахъ С.-Петербурга на содержаніе полиціи [3]).	65	63—67	72	119	65	178	487	752	356	550	4	1
3) Подымная подать по Царству Польскому. . . .	3.786	3.606—4.406	3.872	102	98	105	529	14	295	8	5	2
4) Сборъ на содержаніе гминныхъ судовъ по Царству Польскому [4]).	380	218—479	392	103	91	112	223	59	25	6	4	2

Примѣчанія. Средніе цифры оклада и поступленія выведены: 1) за 5 лѣтъ (1888—92 гг.); 2) за 7 лѣтъ (1891—97 гг.); 3) за 6 лѣтъ—съ 1892 г., т. е. съ начала внесенія сбора въ смѣту Департамента Окладныхъ Сборовъ; 4) за 6 лѣтъ—съ 1892 г., т. е. съ начала внесенія сбора въ смѣту Департамента Окладныхъ Сборовъ.

Сводная таблица поступленія окладныхъ сборовъ по отдѣльнымъ категоріямъ и видамъ ихъ.

Наименованіе сборовъ.	ЗА ДЕСЯТИЛѢТІЕ 1888–1897 гг.											
	ОКЛАДЪ.		ПОСТУПЛЕНІЕ.				НЕДОИМКА.				Число лѣтъ съ поступленіемъ ниже	
	Средній.	Наименьшій и наибольшій.	Среднее.		Наимен.	Наибол.	Въ началѣ.		Въ концѣ.		Средняго (гр. 4).	Оклада.
			Сумма.	Въ %%% къ среднему окладу.	Въ %%% къ соотвѣтственному окладу.		Сумма	Въ %%% къ среднему окладу.	Сумма.	Въ %%% къ среднему окладу.		
	Въ тысяч. рублей.						Въ тыс. руб.		Въ тыс. руб			
	1	2	3	4	5	6	7	8	9	10	11	12
В) Съ доходовъ отъ разныхъ недвижимыхъ имуществъ	1.147	36—1.347	1.166	102	95	109	627	55	99	9	3	2
1) Процентный сборъ въ западныхъ губерн. [1]) .	1.234	1.149 -1.311	1.255	102	95	107	620	50	537	44	4	3
2) Сборы въ воссоединенной части Бессарабіи (Измаильскій у.):												
а) 6%	35	35	35	102	91	114	7	20	—	—	5	5
б) 10%	1	1	1	98	67	133	—	—	—	—	4	4
Г) Подать со скота киргизовъ Внутренней Орды [2]) . .	183	169—197	184	100	95	105	34	19	32	18	3	3
III. Личные налоги:												
Государственный квартирный налогъ [3])	2.886	2.712—3.102	2.877	100	96	102	—	—	275	10	2	2
IV. Подымные и кибиточные — сборы и подати. . . .	5.399	5.243—5.583	5.308	98	95	102	982	18	1.090	20	4	7

Примѣчанія. Среднія цифры оклада и поступленія выведены: 1) за 9 лѣтъ (1888–96 гг.)—до 1897 г., когда процентный сборъ былъ отмѣненъ; засимъ, изъ оставшейся къ концу сего періода недоимки названнаго сбора, въ количествѣ 537 тыс. руб., въ теченіе 1897 г. поступило 426 тыс. руб., и къ концу осталось только 99 тыс. руб.; 2) за 6 лѣтъ—съ 1892 г., т. е. съ начала внесенія подати въ смѣту Департамента Окладныхъ Сборовъ; 3) за 4 года—съ 1894 г., т. е. со времени установленія государственнаго квартирнаго налога.

Сводная таблица поступленія окладныхъ сборовъ по отдѣльнымъ категоріямъ и видамъ ихъ.

Наименованіе сборовъ.	ЗА ДЕСЯТИЛѢТІЕ 1888—1897 гг.											
	ОКЛАДЪ.		ПОСТУПЛЕНІЕ.				НЕДОИМКА.				Число лѣтъ съ поступленіемъ ниже	
			Среднее.		Наимен.	Наибол.	Въ началѣ.		Въ концѣ.			
	Средній.	Наименьшій и наибольшій.	Сумма.	Въ %%% къ среднему окладу.	Въ %%% къ соотвѣтственному окладу.		Сумма.	Въ %%% къ среднему окладу.	Сумма.	Въ %%% къ среднему окладу.	Средняго (гр. 4).	Оклада.
	Въ тысяч. руб.						Въ тыс. руб		Въ тыс. руб.			
	1	2	3	4	5	6	7	8	9	10	11	12
А) Подымная подать по Кавказу.	2.442	2.414—2.469	2.386	98	90	102	817	33	774	32	4	7
Б) Подымная подать съ бухарцевъ Тобольской и Томской губерній	6	6	5	85	55	112	8	141	17	287	5	8
В) Кибиточные—подать и сборъ.	2.950	2.774—3.156	2.917	99	93	103	156	5	299	10	5	6
V. Подушные—сборы и подати	1.880	1.854—1.894	1.659	88	71	104	1.057	56	2.066	110	6	9
1) Подушная подать по Азіатской Россіи . . .	1.228	1.218—1.236	1.024	83	69	94	969	79	1.980	161	4	10
2) Воинскій налогъ на Кавказѣ.	536	502—543	519	97	29	142	68	13	82	15	3	4
3) Личная подать въ возсоединенной части Бессарабіи (Измаильскій уѣздъ) . . .	114	114	116	101	83	121	19	17	3	3	6	6
4) Подушн. сборъ съ евреевъ земледѣльцевъ Екатеринославской и Херсонской губерній	1	1	1	99	86	113	0,1	8	1	95	4	5

Сводная таблица поступленія окладныхъ сборовъ по отдѣльнымъ категоріямъ и видамъ ихъ.

Наименованіе сборовъ.	ЗА ДЕСЯТИЛѢТІЕ 1888—1897 гг.											
	ОКЛАДЪ.		ПОСТУПЛЕНІЕ.				НЕДОИМКА.				Число лѣтъ съ поступленіемъ ниже	
			Среднее.		Наимен.	Наибол.	Въ началѣ.		Въ концѣ.			
	Средній.	Наименьшій и наибольшій.	Сумма.	Въ %%% къ среднему окладу.	Въ %%% къ соотвѣтственному окладу.		Сумма.	Въ %%% къ среднему окладу.	Сумма.	Въ %%% къ среднему окладу.	Средняго (гр. 4).	Оклада.
	Въ тысяч. руб.						Въ тыс. руб.		Въ тыс. руб.			
	1	2	3	4	5	6	7	8	9	10	11	12
VI. Недоимки и штрафы.												
Недоимки отмѣненныхъ сборовъ (подушной и оброчной податей и лѣсного налога по Европейской Россіи и процентнаго сбора въ западныхъ губерніяхъ)	—	—	1.265	—	-	—	19.538	—	*)	—	—	—
Штрафы за прописку по ревизіи душъ, за неподачу въ срокъ ревизскихъ сказокъ и за пропускъ дымовъ (за 1895—97 гг.). . .	—	—	0,3	—	—	—	1	—	1	—	—	—
Всего по Имперіи.	141.210	137.719—145.956	134.779	95	79	106	60.837	43	114.730	81	4	7

*) Неуплаченныя недоимки подушной и оброчной податей и лѣсного налога по Европейской Россіи въ суммѣ 7,2 мил. руб., по Всемилостивѣйшему Манифесту 14 Мая 1896 г., сложены со счетовъ.

Совокупность всѣхъ сборовъ по губерніямъ и разрядамъ плательщиковъ.

Губерніи и разряды плательщиковъ.	ЗА ДЕСЯТИЛѢТІЕ 1888–1897 гг.											
	ОКЛАДЪ.		ПОСТУПЛЕНІЕ.				НЕДОИМКА.				Число лѣтъ съ поступленіемъ ниже	
			Среднее.		Наимен.	Наибол.	Въ началѣ.		Въ концѣ.			
	Средній.	Наименьшій и наибольшій.	Сумма.	Въ %% къ среднему окладу.	Въ %% къ соотвѣтственному окладу.		Сумма.	Въ %% къ среднему окладу.	Сумма.	Въ %% къ среднему окладу.	Средняго (гр. 4).	Оклада.
	Въ тысячах. руб.						Въ тыс. руб.		Въ тыс. руб.			
	1	2	3	4	5	6	7	8	9	10	11	12
Сѣверныя.												
Архангельск.	240	236—244	242	101	98	105	24	10	3	1	6	2
съ сельск. сосл. .	214	211—215	217	101	97	106	22	10	3	2	6	2
„ частныхъ влад.	1	1	1	100	89	104	—	—	0,01	1	2	3
„ городск. жит.	24	22—27	24	101	97	105	2	8	0,03	0,1	6	1
Вологодск. .	1.770	1.725—1.797	1.771	100	93	106	101	6	63	4	4	4
съ сельск. сосл. .	1.728	1.684—1.751	1.729	100	93	106	99	6	62	4	4	4
„ частныхъ влад.	10	6—11	10	98	82	110	2	22	1	11	4	7
„ городск. жит. .	32	30—36	32	101	98	102	0,2	0,6	0,5	1	5	1
Новгородск.	1.592	1.561—1.602	1.621	102	97	106	780	49	381	24	6	1
съ сельск. сосл. .	1.508	1.485—1.518	1.536	102	97	107	758	50	372	25	6	2
„ частныхъ влад.	29	16—33	29	101	84	119	14	50	3	11	6	5
„ городск. жит. .	55	51—60	56	101	96	105	8	15	6	11	3	2
Олонецкая. .	275	246—285	277	101	94	106	60	22	5	2	3	3
съ сельск. сосл. .	260	233—268	262	101	93	106	60	23	5	2	3	3
„ частныхъ влад.	2	1—3	2	100	91	111	0,1	3	0,03	2	5	6
„ городск. жит. .	13	12—15	13	101	97	103	0,1	0,5	0,1	0,6	4	1

Примѣчанія. 1) Къ сборамъ съ частныхъ владѣльцевъ отнесенъ государственный налогъ съ земель Департамента Удѣловъ. 2) Къ сборамъ съ городскихъ жителей присоединенъ государственный квартирный налогъ.

Совокупность всѣхъ сборовъ по губерніямъ и разрядамъ плательщиковъ.

Губерніи и разряды плательщиковъ.	ЗА ДЕСЯТИЛѢТІЕ 1888–1897 гг.											
	ОКЛАДЪ.		ПОСТУПЛЕНІЕ.				НЕДОИМКА.				Число лѣтъ съ поступленіемъ ниже	
			Среднее.		Наимен.	Наибол.	Въ началѣ		Въ концѣ.			
	Средній.	Наименьшій и наибольшій.	Сумма.	Въ %%% къ среднему окладу.	Въ %%% къ соотвѣтственному окладу.		Сумма.	Въ %%% къ среднему окладу.	Сумма.	Въ %%% къ среднему окладу.	Средняго (гр. 4).	Оклада.
	Въ тысяч. руб.						Въ тыс. руб.		Въ тыс. руб.			
	1	2	3	4	5	6	7	8	9	10	11	12
Псковская. .	1.169	1.143—1.185	1.089	93	47	131	305	26	1.111	95	3	4
съ сельск. сосл. .	1.099	1.077—1.107	1.020	93	44	133	294	27	1.102	100	3	4
„ частныхъ влад.	29	16—32	28	99	81	106	8	29	4	15	4	6
„ городск. жит. .	41	32—50	41	101	95	106	2	6	4	11	3	3
С.-Петербург.	2.523	1.965—3.264	2.530	100	97	104	542	21	802	32	4	4
съ сельск. сосл. .	904	883 - 914	899	99	92	106	431	48	364	40	5	5
„ частныхъ влад.	30	17—34	29	97	74	106	12	41	5	15	3	5
„ городск. жит. .	1.589	1.021 – 2.364	1.602	101	98	105	98	6	434	27	5	4
Итого. .	7.567	6.949—8.267	7.531	100	92	105	1.812	24	2.366	31	4	4
съ сельск. сосл. .	5.714	5.656—5.750	5.664	99	88	107	1.664	29	1.909	33	3	5
„ частныхъ влад.	100	56—114	99	99	80	105	37	37	13	13	4	5
„ городск. жит. .	1.753	1.170—2.547	1.768	101	98	105	111	6	444	25	5	4
Восточныя.												
Вятская . .	4.992	4.937—5.102	5.030	101	87	111	1.365	27	822	16	3	2
съ сельск. сосл. .	4.948	4.894 - 5.060	4.985	101	86	111	1.363	28	819	17	3	2
„ частныхъ влад.	8	5—10	8	100	92	108	1	18	0,2	3	4	4
„ городск. жит.	37	33—43	37	101	94	108	1	3	3	9	6	2
Казанская. .	3.878	3.765—3.913	3.065	79	12	122	6.605	170	12.911	333	4	6
съ сельск. сосл. .	3.713	3.616—3.739	2.900	78	8	123	6.560	177	12.887	348	4	6
„ частныхъ влад.	47	26—53	47	100	72	116	36	76	9	20	5	5
„ городск. жит.	118	102—123	119	100	93	105	9	8	15	12	5	5

Совокупность всѣхъ сборовъ по губерніямъ и разрядамъ плательщиковъ.

Губерніи и разряды плательщиковъ.	ЗА ДЕСЯТИЛѢТІЕ 1888–1897 гг.										Число лѣтъ съ поступленіемъ ниже	
	ОКЛАДЪ.		ПОСТУПЛЕНІЕ.				НЕДОИМКА.					
			Среднее.		Наимен.	Наибол.	Въ началѣ.		Въ концѣ.			
	Средній.	Наименьшій и наибольшій.	Сумма.	Въ %/% къ среднему окладу.	Въ %/% къ соотвѣтственному окладу.		Сумма.	Въ %/% къ среднему окладу.	Сумма.	Въ %/% къ среднему окладу.	Средняго (гр. 41).	Оклада.
	Въ тысяч. руб.						Въ тыс. руб.		Въ тыс. руб.			
	1	2	3	4	5	6	7	8	9	10	11	12
Оренбургская	904	885–918	558	62	9	147	819	91	3.904	432	6	9
съ сельск. сосл.	851	825–860	503	59	4	150	790	93	3.894	457	6	9
„ частныхъ влад.	16	10—18	17	102	74	130	13	81	4	26	7	6
„ городск. жит.	36	29—50	38	105	82	126	16	45	5	15	4	3
Пермская	3.307	3.277–3.362	2.993	91	65	100	1.023	31	3.713	112	3	10
съ сельск. сосл.	3.203	3.176—3.237	2.890	90	64	100	1.000	31	3.694	115	3	10
„ частныхъ влад.	40	22—45	39	99	83	108	10	26	3	8	4	5
„ городск. жит.	64	50–84	64	100	9	106	13	21	16	25	5	5
Самарская	3.666	3.497—3.721	2.975	81	18	151	6.587	180	10.728	293	5	5
съ сельск. сосл.	3.429	3.319—3.460	2.731	80	13	155	6.456	188	10.680	311	5	5
„ частныхъ влад.	157	85—177	160	102	90	110	84	53	16	10	5	4
„ городск. жит.	80	72–91	83	104	77	145	47	59	32	40	6	5
Уфимская	998	932—1.025	842	84	51	108	1.885	189	2.848	285	5	7
съ сельск. сосл.	920	869—940	758	82	45	108	1.778	193	2.835	308	5	7
„ частныхъ влад.	43	23—50	49	112	77	154	97	224	10	22	5	4
„ городск. жит.	34	31—39	35	104	100	109	10	28	3	9	5	—
Итого	17.744	17.314–17.954	15.464	87	46	114	18.284	103	34.926	197	3	9
съ сельск. сосл.	17.064	16.717–17.210	14.768	87	44	114	17.946	105	34.809	204	3	9
„ частныхъ влад.	311	173–348	319	103	86	116	241	78	43	14	6	4
„ городск. жит.	368	332—427	376	102	96	110	96	26	74	20	6	5

Совокупность всѣхъ сборовъ по губерніямъ и разрядамъ плательщиковъ.

Губерніи и разряды плательщиковъ.	ЗА ДЕСЯТИЛѢТІЕ 1888—1897 гг.											
	ОКЛАДЪ.		ПОСТУПЛЕНІЕ.				НЕДОИМКА.				Число лѣтъ съ поступленіемъ ниже	
			Среднее.		Наимен.	Наибол.	Въ началѣ.		Въ концѣ.			
	Средній.	Наименьшій и наибольшій.	Сумма.	Въ %% къ среднему окладу.	Въ %% къ соотвѣтственному окладу.		Сумма.	Въ %% къ среднему окладу.	Сумма.	Въ %% къ среднему окладу.	Средняго (гр. 4).	Оклада.
	Въ тысяч. руб.						Въ тыс. руб.		Въ тыс. руб.			
	1	2	3	4	5	6	7	8	9	10	11	12
Средне-промышленныя.												
Владимірск.	2.762	2.707—2.792	2.752	100	96	102	339	12	424	15	4	4
съ сельск. сосл.	2.636	2.584—2.654	2.624	100	95	102	313	12	420	16	4	4
„ частн. влад.	48	27—54	50	104	90	118	22	46	2	5	7	2
„ городск. жит.	78	64—95	79	101	98	104	4	5	2	2	5	1
Калужская .	1.871	1.837—1.889	1.871	100	97	101	46	2	67	4	1	1
съ сельск. сосл.	1.760	1.738—1.769	1.759	100	97	101	45	3	66	4	1	1
„ частн. влад.	40	22—44	40	101	99	107	1	2	0,1	0,2	6	2
„ городск. жит.	71	68—77	71	100	97	101	1	1	0,2	0,3	2	2
Костромская	2.023	1.971—2.046	2.041	101	98	107	414	20	242	12	5	4
съ сельск. сосл.	1.935	1.900—1.952	1.951	101	97	107	384	20	231	12	5	4
„ частн. влад.	45	25—50	45	101	88	107	20	46	4	9	4	4
„ городск. жит.	44	41—46	45	101	93	120	10	22	7	15	7	3
Московская .	3.686	3.279—4.130	3.634	99	90	106	4.187	114	4.725	128	4	7
съ сельск. сосл.	2.234	2.161—2.264	2.168	97	85	104	4.077	183	4.643	208	4	6
„ частн. влад.	49	28—55	49	101	87	105	20	41	7	14	5	4
„ городск. жит.	1.404	971—1.885	1.417	101	81	115	90	6	75	5	4	4

Совокупность всѣхъ сборовъ по губерніямъ и разрядамъ плательщиковъ.

Губерніи и разряды плательщиковъ.	ЗА ДЕСЯТИЛѢТІЕ 1888–1897 гг.											
	ОКЛАДЪ.		ПОСТУПЛЕНІЕ.				НЕДОИМКА.				Число лѣтъ съ поступленіемъ ниже	
	Средній.	Наименьшій и наибольшій.	Среднее.		Наимен.	Наибол.	Въ началѣ.		Въ концѣ.			
			Сумма.	Въ %% къ среднему окладу.	Въ %%% къ соотвѣтственному окладу.		Сумма.	Въ %% къ среднему окладу.	Сумма.	Въ %% къ среднему окладу.	Среднято (гр. 4).	Оклада.
	Въ тыс. р. руб.						Въ тыс. руб.		Въ тыс. руб.			
	1	2	3	4	5	6	7	8	9	10	11	12
Нижегород. .	2.609	2.438—2.664	1.910	73	32	101	1,305	50	8.214	315	4	9
съ сельск. сосл.	2.449	2.284—2.482	1.754	72	28	101	1.274	52	8.169	334	4	9
„ частн. влад.	69	38—78	66	96	80	106	26	38	21	30	5	7
„ городск. жит.	91	72—116	90	98	63	128	4	5	24	27	5	7
Смоленская .	1.777	1.746—1.790	1.823	103	94	115	736	41	237	13	6	3
съ сельск. сосл.	1.686	1.656—1.701	1.730	103	93	116	700	42	216	13	7	1
„ частн. влад.	38	21—42	38	101	67	131	19	51	7	18	6	5
„ городск. жит.	53	41—68	55	102	90	123	17	32	14	27	5	4
Тверская . .	2 838	2.754—2.878	2.870	101	98	106	462	16	139	5	5	2
съ сельск. сосл.	2.669	2.606—2.706	2.698	101	98	106	436	16	134	5	5	2
„ частн. влад.	61	34—69	62	102	84	109	15	25	4	6	4	3
„ городск. жит.	107	103—114	109	102	97	106	10	10	1	1	6	2
Ярославская.	2.185	2.142—2.205	2.190	100	99	101	96	4	57	3	5	2
съ сельск. сосл.	2.036	1.996—2.060	2.038	100	100	100	74	4	50	2	4	2
„ частн. влад.	46	26—52	47	103	92	110	18	40	2	5	5	3
„ городск. жит.	104	91—120	105	100	99	103	4	4	4	4	6	5
Итого . .	19.752	19.455—20.344	19.090	97	90	103	7.585	38	14.104	71	4	8
съ сельск. сосл.	17.403	16.931—17.579	16.722	96	88	104	7.303	42	13.929	80	5	9
„ частн. влад.	395	221—441	398	101	90	107	142	36	47	12	5	5
„ городск. жит.	1.954	1.455—2.523	1.970	101	88	110	141	7	128	7	5	3

Совокупность всѣхъ сборовъ по губерніямъ и разрядамъ плательщиковъ.

Губерніи и разряды плательщиковъ.	ЗА ДЕСЯТИЛѢТІЕ 1888–1897 гг.											
	ОКЛАДЪ.		ПОСТУПЛЕНІЕ.				НЕДОИМКА.				Число лѣтъ съ поступленіемъ ниже	
	Средній.	Наименьшій и наибольшій.	Среднее.		Наимен.	Наибол.	Въ началѣ.		Въ концѣ.			
			Сумма.	Въ %%% къ среднему окладу.	Въ %%% къ соотвѣтственному окладу.		Сумма.	Въ %%% къ среднему окладу.	Сумма.	Въ %%% къ среднему окладу.	Средняго (гр. 4).	Оклада.
	Въ тысяч. руб.						Въ тыс. руб.		Въ тыс. руб.			
	1	2	3	4	5	6	7	8	9	10	11	12
Средне-черноземныя.												
Воронежская	5.254	4.956—5.350	4.560	87	42	122	2.682	51	9.064	173	3	8
съ сельск. сосл.	4.969	4.764—5.029	4 276	86	39	123	2.587	52	9.010	182	3	8
„ частн. влад.	192	91—220	189	99	76	110	80	42	35	18	5	6
„ городск. жит.	94	82—102	94	101	94	107	15	16	19	21	6	4
Курская . . .	4.760	4.423—4.901	4.452	94	73	113	169	4	3.424	72	3	6
съ сельск. сосл.	4.448	4.229—4 533	4.140	93	71	113	130	3	3.394	76	3	6
„ частн. влад.	209	72—246	209	100	93	106	36	17	12	6	7	7
„ городск. жит.	104	89—122	103	99	97	103	2	2	17	17	6	7
Орловская . .	3.730	3.473—3.802	3.387	91	42	135	3.839	103	6.520	175	5	5
съ сельск. сосл.	3.417	3.260—3.460	3.079	90	38	138	3.723	109	6.429	188	5	5
„ частн. влад.	175	71—206	172	98	66	114	92	52	38	22	5	6
„ городск. жит.	138	123—144	136	99	83	110	24	18	53	39	3	3
Пензенская .	2.894	2.715—2.946	2.420	84	20	106	923	32	5.540	192	3	8
съ сельск. сосл.	2.697	2.591—2.728	2.223	82	15	106	843	31	5.522	205	3	8
„ частн. влад.	139	66—159	140	101	84	112	76	54	15	10	6	6
„ городск. жит.	58	54—59	57	100	93	104	4	6	4	6	3	4

Совокупность всѣхъ сборовъ по губерніямъ и разрядамъ плательщиковъ.

Губерніи и разряды плательщиковъ.	ЗА ДЕСЯТИЛѢТІЕ 1888–1897 гг.											
	ОКЛАДЪ.		ПОСТУПЛЕНІЕ.				НЕДОИМКА.				Число лѣтъ съ поступленіемъ ниже	
			Среднее.		Наимен.	Наибол.	Въ началѣ.		Въ концѣ.			
	Средній.	Наименьшій и наибольшій.	Сумма.	Въ %/% къ среднему окладу.	Въ %/% къ соотвѣтственному окладу.		Сумма.	Въ %/% къ среднему окладу.	Сумма.	Въ %/% къ среднему окладу.	Средняго (гр. 4).	Оклада.
	Въ тысяч. руб.						Въ тыс. руб.		Въ тыс. руб			
	1	2	3	4	5	6	7	8	9	10	11	12
Рязанская. .	3.304	3.145—3.348	2.959	90	36	116	1.303	39	4.637	140	4	4
съ сельск. сосл.	3.097	2.998—3.126	2.745	89	31	117	1.126	36	4 599	148	4	4
„ частн. влад.	139	69—156	144	104	68	117	167	121	31	22	6	5
„ городск. жит.	69	63—77	70	102	98	104	10	14	7	10	5	3
Саратовская	3 916	3.728—3.980	3.605	92	39	113	2.372	61	4.619	118	4	7
съ сельск. сосл.	3.521	3.413—3.551	3.201	91	33	112	2.180	62	4.566	130	4	7
„ частн. влад.	213	118—237	215	101	77	115	135	63	29	14	4	4
„ городск. жит.	182	173—198	189	103	99	110	56	31	23	13	6	2
Симбирская .	2.110	1.952—2.152	1.765	84	23	109	652	31	4.092	194	3	6
съ сельск. сосл.	1.935	1.828—1.962	1.588	82	16	110	613	32	4.083	211	3	6
„ частн. влад.	124	69—139	125	101	82	115	38	31	9	7	5	3
„ городск. жит.	51	49—56	51	100	95	105	1	1	1	2	4	4
Тамбовская .	5.215	4.774—5.335	4.807	92	36	127	2.581	50	6.249	120	4	5
съ сельск. сосл.	4.822	4.542—4.898	4.413	92	30	129	2.338	49	6.175	128	4	5
„ частн. влад.	269	98—320	269	100	75	109	219	81	42	15	5	5
„ городск. жит.	124	116—136	124	100	96	108	24	19	32	26	5	5

Совокупность всѣхъ сборовъ по губерніямъ и разрядамъ плательщиковъ.

Губерніи и разряды плательщиковъ.	ЗА ДЕСЯТИЛѢТІЕ 1888—1897 гг.											
	ОКЛАДЪ.		ПОСТУПЛЕНІЕ.				НЕДОИМКА.				Число лѣтъ съ поступленіемъ ниже	
			Среднее.		Наимен.	Наибол.	Въ началѣ.		Въ концѣ.			
	Средній.	Наименьшій и наибольшій.	Сумма.	Въ %/% къ среднему окладу.	Въ %/% къ соотвѣтственному окладу.		Сумма.	Въ %/% къ среднему окладу.	Сумма.	Въ %/% къ среднему окладу.	Средняго (гр. 4).	Оклада.
	Въ тысяч. рублей.						Въ тыс. руб.		Въ тыс. руб.			
	1	2	3	4	5	6	7	8	9	10	11	12
Тульская . . .	2.906	2.730—2.964	2.515	87	43	126	1.528	53	5.361	185	5	6
съ сельск. сосл.	2.645	2.548 2.687	2.252	85	37	128	1.427	54	5.320	201	5	6
„ частн. влад.	152	62 175	153	101	75	115	91	60	27	18	5	4
„ городск. жит	109	102—120	110	101	94	108	10	9	14	13	5	3
Итого . . .	34.089	31.904—34.748	30.469	89	48	116	16.048	47	49.506	145	3	7
съ сельск. сосл.	31.550	30.186—31.945	27.918	88	44	117	14.968	47	49.097	156	3	7
„ частн. влад	1.611	718—1.846	1.616	100	77	107	935	58	237	15	4	4
„ городск. жит	928	867—1.009	935	101	96	105	145	16	171	18	5	4
Малороссійскія.												
Полтавская .	1.878	1.530—2.018	1.902	101	99	105	62	3	14	1	6	1
съ сельск. сосл.	1.492	1.291—1.576	1.505	101	100	104	16	1	4	0,3	7	2
„ частн. влад.	263	93—334	273	104	98	110	37	14	4	1	6	2
„ городск. жит.	123	108—145	124	101	100	104	9	7	6	5	7	1
Харьковская	4.251	4.142—4.347	4.419	104	86	143	3.780	89	1.985	47	6	3
съ сельск. сосл.	3.876	3.784—3.901	4.041	104	84	146	3.706	96	1.957	50	8	3
„ частн. влад.	166	91—184	167	101	87	110	63	38	15	9	5	3
„ городск. жит.	209	166—272	210	101	94	105	11	5	13	6	3	3

Совокупность всѣхъ сборовъ по губерніямъ и разрядамъ плательщиковъ.

Губерніи и разряды плательщиковъ.	ЗА ДЕСЯТИЛѢТІЕ 1888–1897 гг.											
	ОКЛАДЪ.		ПОСТУПЛЕНІЕ.				НЕДОИМКА.				Число лѣтъ съ поступленіемъ ниже	
	Средній.	Наименьшій и наибольшій.	Среднее.		Наимен.	Наибол.	Въ началѣ.		Въ концѣ.			
			Сумма.	Въ %/% къ среднему окладу.	Въ %/%/% къ соотвѣтственному окладу.		Сумма.	Въ %/% къ среднему окладу.	Сумма.	Въ %/% къ среднему окладу.	Средняго (гр. 4).	Оклада.
	Въ тысяч. руб.						Въ тыс. руб.		Въ тыс. руб.			
	1	2	3	4	5	6	7	8	9	10	11	12
Черниговск.	1.834	1.720—1.956	1.847	101	100	104	103	6	34	2	7	1
съ сельск. сосл.	1.543	1.474—1.611	1.549	100	100	103	58	4	18	1	7	2
„ частн. влад.	195	156—235	201	103	101	112	41	21	11	6	6	—
„ городск. жит.	96	85—110	97	101	98	105	4	4	5	6	6	1
Итого . . .	7.963	7.437—8.208	8.168	103	93	124	3.945	50	2.033	25	7	3
съ сельск. сосл.	6.912	6.575—7.066	7.095	103	91	127	3.780	55	1.979	29	8	3
„ частн. влад.	624	341—743	640	103	96	108	141	23	30	5	5	2
„ городск. жит.	427	359—527	432	101	98	103	25	6	24	6	4	2
Прибалтійскія.												
Курляндская	1.170	1.053—1.233	1.096	94	82	111	191	16	768	66	5	7
съ сельск. сосл.	953	891—991	880	92	78	113	171	18	759	80	5	8
„ частн. влад.	114	45—133	112	98	90	104	12	11	3	3	6	7
„ городск. жит.	103	92—118	103	101	99	103	7	7	5	5	4	3
Лифляндск. .	998	942—1.100	1.002	100	93	106	213	21	115	12	5	5
съ сельск. сосл.	542	464—580	539	99	92	113	119	22	94	17	7	7
„ частн. влад.	129	78—163	127	99	81	120	24	18	9	7	5	6
„ городск. жит.	327	264—405	336	103	100	114	71	22	12	4	7	2

Совокупность всѣхъ сборовъ по губерніямъ и разрядамъ плательщиковъ.

Губерніи и разряды плательщиковъ.	ЗА ДЕСЯТИЛѢТІЕ 1888–1897 гг.											
	ОКЛАДЪ.		ПОСТУПЛЕНІЕ.				НЕДОИМКА.				Число лѣтъ съ поступленіемъ ниже	
	Средній.	Наименьшій и наибольшій.	Среднее.		Наимен.	Наибол.	Въ началѣ.		Въ концѣ.			
			Сумма.	Въ %% къ среднему окладу.	Въ %% къ соотвѣтственному окладу.		Сумма.	Въ %% къ среднему окладу.	Сумма.	Въ %% къ среднему окладу.	Средняго (гр. 4).	Оклада.
	Въ тысячах руб.						Въ тыс. руб.					
	1	2	3	4	5	6	7	8	9	10	11	12
Эстляндская	107	97—129	108	100	96	103	15	14	8	7	4	3
съ сельск. сосл.	13	11—16	13	106	97	136	9	68	0,5	4	7	5
„ частн. влад.	31	16—36	31	98	91	102	3	11	1	4	4	7
„ городск. жит.	64	49—81	64	100	95	104	3	5	6	10	4	4
Итого . . .	2.275	2.103—2.463	2.206	97	90	105	419	18	891	39	4	7
съ сельск. сосл.	1.508	1.366—1.582	1.432	95	86	108	299	20	853	57	4	8
„ частн. влад.	274	139—329	270	99	86	110	39	14	14	5	5	5
„ городск. жит.	493	406—603	503	102	100	110	81	16	23	5	7	1
Сѣверо-западныя.												
Виленская .	1.327	1.184—1.367	1.345	101	100	103	254	19	72	5	4	2
съ сельск. сосл.	1.051	1.011—1.064	1.059	101	100	102	101	10	25	2	4	2
„ частн. влад.	156	40—179	164	105	93	158	115	74	32	20	6	1
„ городск. жит.	120	109—133	122	102	98	106	38	32	15	13	5	3
Витебская .	1.320	1.222—1.386	1.331	101	97	107	169	13	70	5	5	3
съ сельск. сосл.	1.170	1.105—1.243	1.174	100	96	106	73	6	42	4	5	3
„ частн. влад.	69	19—79	73	106	93	185	64	92	16	23	7	3
„ городск. жит.	80	67—97	84	105	100	115	33	41	12	15	5	2

Совокупность всѣхъ сборовъ по губерніямъ и разрядамъ плательщиковъ.

Губерніи и разряды плательщиковъ.	ЗА ДЕСЯТИЛѢТІЕ 1888–1897 гг.										Число мѣтъ съ поступленіемъ ниже	
	ОКЛАДЪ.		ПОСТУПЛЕНІЕ.				НЕДОИМКА.					
			Среднее.		Наимен.	Наибол.	Въ началѣ.		Въ концѣ.			
	Средній.	Наименьшій и наибольшій.	Сумма.	Въ % къ среднему окладу.	Въ % къ соотвѣтственному окладу.		Сумма.	Въ % къ среднему окладу.	Сумма.	Въ % къ среднему окладу.	Средняго (гр. 4).	Оклада.
	Въ тысячъ руб.						Въ тыс. руб					
	1	2	3	4	5	6	7	8	9	10	11	12
Гродненская	1.201	1.047—1.245	1.225	102	99	110	188	16	86	7	8	2
съ сельск. сосл.	954	909—972	969	102	100	112	61	6	37	4	9	2
„ частн. влад.	157	48—180	163	104	94	163	81	52	21	14	6	4
„ городск. жит.	91	86—105	93	103	92	121	46	51	27	30	6	5
Ковенская .	2.393	2.223—2.496	2.383	100	95	103	278	12	393	16	5	5
съ сельск. сосл.	2.063	1.971—2.142	2 043	99	96	103	110	5	331	16	5	8
„ частн. влад.	261	66—306	270	103	89	206	134	51	35	14	6	3
„ городск. жит.	69	66—74	70	101	93	118	34	50	27	39	5	5
Минская. . .	1.195	1.116—1.227	1.210	101	100	104	191	16	18	1	6	1
съ сельск. сосл.	1.002	982—1.009	1.011	101	100	104	91	9	2	0,2	6	3
„ частн. влад.	122	38—143	125	103	89	156	72	59	9	7	6	3
„ городск. жит.	71	60—94	73	104	101	110	27	38	7	9	5	—
Могилевская	1.563	1.399—1.721	1.575	101	98	103	140	9	29	2	5	3
съ сельск. сосл.	1.425	1.306—1.576	1.430	100	97	102	77	5	21	1	5	3
„ частн. влад.	68	16—79	73	108	96	169	56	83	3	4	7	2
„ городск. жит.	71	67—81	72	101	96	104	7	10	5	7	4	3
Итого . . .	9.000	8.191—9.263	9.069	101	98	103	1.221	14	667	7	4	3
съ сельск. сосл.	7 665	7.382—7.874	7.686	100	99	102	514	7	457	6	5	5
„ частн. влад.	833	227—945	868	104	93	175	522	63	116	14	6	2
„ городск. жит.	502	456—569	515	103	99	108	185	37	94	19	5	1

Совокупность всѣхъ сборовъ по губерніямъ и разрядамъ плательщиковъ.

Губерніи и разряды плательщиковъ.	ЗА ДЕСЯТИЛѢТІЕ 1888-1897 гг.											
	ОКЛАДЪ.		ПОСТУПЛЕНІЕ.				НЕДОИМКА.				Число лѣтъ съ поступленіемъ ниже	
	Средній.	Наименьшій и наибольшій.	Среднее.		Наимен.	Наибол.	Въ началѣ.		Въ концѣ.		Средняго (гр. 4).	Оклада.
			Сумма.	Въ %/% къ среднему окладу.	Въ %/% къ соотвѣтственному окладу.		Сумма	Въ %/% къ среднему окладу.	Сумма.	Въ %/% къ среднему окладу.		
	Въ тысяч. рублей.						Въ тыс. руб.		Въ тыс руб			
	1	2	3	4	5	6	7	8	9	10	11	12
Юго-западныя.												
Волынская .	2.218	1.893—2.292	2.255	102	99	109	446	20	168	8	5	3
съ сельск. сосл.	1.705	1.681—1.727	1.710	100	99	103	58	3	98	6	6	4
„ частн. влад.	377	94—430	403	107	84	262	298	79	37	10	6	2
„ городск. жит.	135	114—158	142	105	95	122	89	66	33	25	6	4
Кіевская . .	3.777	3.443—3.999	3.800	101	100	102	284	8	124	3	7	2
съ сельск. сосл.	3.003	2.896—3.070	3.015	100	98	102	125	4	67	2	4	2
„ частн. влад.	449	99—524	457	102	94	150	115	26	16	3	5	5
„ городск. жит.	324	242—443	328	101	96	109	44	14	41	13	2	2
Подольская .	3.321	2.931—3.434	3.334	100	93	105	252	8	281	8	5	5
съ сельск. сосл.	2.763	2.690—2.804	2.765	100	93	106	113	4	235	9	6	6
„ частн. влад.	479	84—545	488	102	92	188	113	24	23	5	5	4
„ городск. жит.	80	66—112	80	100	96	108	26	33	23	28	5	5
Итого . . .	9.316	8.268—9.725	9.388	101	98	103	982	11	574	6	5	4
съ сельск. сосл.	7.471	7.267—7.601	7.490	100	97	103	296	4	401	5	6	5
„ частн. влад.	1.306	277—1.496	1.348	103	92	200	526	40	75	6	7	2
„ городск. жит.	539	441—678	549	102	97	108	159	30	97	18	4	3

Совокупность всѣхъ сборовъ по губерніямъ и разрядамъ плательщиковъ.

Губерніи и разряды плательщиковъ.	ЗА ДЕСЯТИЛѢТІЕ 1888–1897 гг.											
	ОКЛАДЪ.		ПОСТУПЛЕНІЕ.				НЕДОИМКА.				Число лѣтъ съ поступленіемъ ниже	
	Средній.	Наименьшій и наибольшій.	Среднее.		Наимен.	Наибол.	Въ началѣ.		Въ концѣ.			
			Сумма.	Въ %/%/% къ среднему окладу.	Въ %/%/% къ соотвѣтственному окладу.		Сумма.	Въ %/%/% къ среднему окладу.	Сумма.	Въ %/%/% къ среднему окладу.	Средняго (гр. 4).	Оклада.
	Въ тысяч. руб.						Въ тыс. руб.		Въ тыс. руб.			
	1	2	3	4	5	6	7	8	9	10	11	12
Южныя.												
Астраханск.	781	573—974	761	97	91	115	118	15	208	27	6	6
съ сельск. сосл.	703	508—878	682	97	90	116	111	16	205	29	6	6
„ частн. влад.	1	1—2	2	127	87	354	4	284	0,1	6	9	5
„ городск. жит.	76	63—96	77	101	99	103	2	3	2	3	4	3
Бессарабск.	2.249	2.010—2.327	2.288	102	79	121	427	19	135	6	5	3
съ сельск. сосл.	1.953	1.717—1.998	1.975	101	76	122	236	12	79	4	5	5
„ частн. влад.	146	82—162	149	103	82	121	61	42	17	11	7	5
„ городск. жит.	150	132—175	164	109	99	124	130	87	39	26	6	1
Донская обл.	840	808—889	929	111	89	150	954	114	132	16	5	1
съ сельск. сосл.	651	628—660	733	113	86	160	907	139	121	19	5	1
„ частн. влад.	—	—	1 *)	—	—	—	5	—	—	—	—	—
„ городск. жит.	189	153—239	195	103	92	111	41	22	11	6	4	2
Екатериносл.	2.292	2.171—2.347	2.440	106	94	119	1.696	74	115	5	6	2
съ сельск. сосл.	2.032	1.945—2.061	2.171	107	92	121	1.582	78	77	4	5	1
„ частн. влад.	166	92—185	173	104	85	114	91	55	16	10	5	2
„ городск. жит.	94	72—135	96	102	95	109	23	25	22	23	4	3

*) Среднее поступленіе недоимокъ поземельнаго налога выведено за 7 лѣтъ (1888–94 гг.).

Совокупность всѣхъ сборовъ по губерніямъ и разрядамъ плательщиковъ.

Губерніи и разряды плательщиковъ.	ЗА ДЕСЯТИЛѢТІЕ 1888–1897 гг.											
	ОКЛАДЪ.		ПОСТУПЛЕНІЕ.				НЕДОИМКА.				Число лѣтъ съ поступленіемъ ниже	
	Средній.	Наименьшій и наибольшій.	Среднее.		Наимен.	Наибол.	Въ началѣ.		Въ концѣ.			
			Сумма.	Въ %%% къ среднему окладу.	Въ %%% къ соотвѣтственному окладу.		Сумма.	Въ %%% къ среднему окладу.	Сумма.	Въ %%% къ среднему окладу.	Средняго (гр. 4).	Оклада.
	Въ тысяч. рубл.						Въ тыс. руб.		Въ тыс. руб.			
	1	2	3	4	5	6	7	8	9	10	11	12
Таврическая	1 375	1.321—1.406	1.399	102	88	114	317	23	37	3	7	4
съ сельск. сосл.	1.156	1.054—1.191	1.176	102	98	116	241	21	5	0,4	7	3
„ частн. влад.	110	60—125	112	102	91	116	43	39	9	8	5	5
„ городск. жит.	109	77—142	111	101	88	112	34	31	24	22	4	2
Херсонская .	2.719	2.612—2.908	2.806	103	81	126	1.327	49	439	16	6	4
съ сельск. сосл.	1.969	1.895—1.991	2.052	104	76	133	1.174	60	331	17	6	4
„ частн. влад.	230	127—258	233	101	81	106	101	44	33	14	4	3
„ городск. жит.	520	367—682	521	100	99	103	53	10	75	14	6	6
Итого . . .	10.257	9.728—10.808	10.623	104	93	120	4.840	47	1.066	10	5	2
съ сельск. сосл.	8.464	8.122—8.679	8.789	104	91	123	4.252	50	818	10	5	2
„ частн. влад.	652	362—728	670	103	84	108	304	47	75	11	4	2
„ городск. жит.	1.140	881—1.465	1.165	102	99	105	284	25	174	15	5	1
Итого по 50 губ.	117.964	113.447—121.580	112.007	95	75	108	55.137	47	106.132	90	4	7
съ сельск. сосл.	103.752	100.600—104.721	97.563	94	72	109	51.022	49	104.252	100	4	7
„ частн. влад.	6 107	2.517— 6.932	6.230	102	88	116	2.888	47	649	11	3	2
„ городск. жит.	8.105	6.378—10.330	8.213	101	99	104	1.227	15	1.231	15	5	2

Совокупность всѣхъ сборовъ по губерніямъ и разрядамъ плательщиковъ.

Губерніи и разряды плательщиковъ.	ЗА ДЕСЯТИЛѢТІЕ 1888–1897 гг.											
	ОКЛАДЪ.		ПОСТУПЛЕНІЕ.				НЕДОИМКА.				Число лѣтъ съ поступленіемъ ниже	
	Средній.	Наименьшій и наибольшій.	Среднее.		Наимен.	Наибол.	Въ началѣ.		Въ концѣ.			
			Сумма.	Въ %/% къ среднему окладу.	Въ %/% къ соотвѣтственному окладу.		Сумма.	Въ %/% къ среднему окладу.	Сумма.	Въ %/% къ среднему окладу.	Среднято (гр. 4).	Оклада.
	Въ тысяч. руб.						Въ тыс. руб.		Въ тыс. руб.			
	1	2	3	4	5	6	7	8	9	10	11	12
Сѣверный Кавказъ.												
Кубанск.обл.	100	97—104	102	102	83	137	89	88	32	32	5	5
съ сельск. сосл.	98	95—103	101	103	82	137	83	84	30	30	5	5
„ частн. влад.	0,1	0,1	0,1	101	66	134	0,03	32	—	—	7	3
„ городск. жит.	2	1—2	2	86	34	221	6	293	2	118	6	9
Ставропольск.	717	702—733	737	103	73	144	397	55	196	27	5	3
съ сельск. сосл.	698	686—712	718	103	73	145	390	56	190	27	5	3
„ частн. влад.	9	5—10	9	102	89	110	5	49	1	14	5	4
„ городск. жит.	9	7—11	9	101	78	158	3	32	5	54	6	6
Терская обл.	285	270—297	291	102	87	123	158	56	86	30	6	3
съ сельск. сосл.	257	254—261	263	102	85	124	136	53	69	27	6	4
„ частн. влад.	2	1—3	3	130	104	161	6	331	0,3	13	5	—
„ городск. жит.	25	14—38	25	101	83	152	16	63	17	67	4	3
Итого . .	1.101	1.082—1.127	1.130	103	84	129	644	58	314	29	5	4
съ сельск. сосл.	1.054	1.038—1.066	1.082	103	83	130	608	58	289	27	5	4
„ частн. влад.	11	6—13	12	106	93	119	11	98	2	13	5	3
„ городск. жит.	36	22—51	36	100	89	145	25	68	24	67	7	7
Всего по Европейской Россіи . .	119.065	114.543—122.707	113.137	95	76	108	55.781	47	106.446	89	4	7
съ сельск. сосл.	104.806	101.639—105.787	98.645	94	72	109	51.630	49	104.541	100	4	7
„ частн. влад.	6.118	2.523—6.945	6.242	102	88	116	2.899	47	651	11	3	2
„ городск. жит.	8.141	6.400—10.381	8.250	101	99	104	1.251	15	1.255	15	5	2

Примѣчаніе. По Сѣверному Кавказу и Закавказью къ сборамъ съ сельскихъ сословій присоединенъ воинскій налогъ съ прочихъ сословій, въ виду невозможности раздѣленія его между разрядами плательщиковъ, по отчетнымъ вѣдомостямъ Казенныхъ Палатъ.

Совокупность всѣхъ сборовъ по губерніямъ и разрядамъ плательщиковъ.

Губерніи и разряды плательщиковъ.	ЗА ДЕСЯТИЛѢТІЕ 1888–1897 гг.											
	ОКЛАДЪ.		ПОСТУПЛЕНІЕ.				НЕДОИМКА.				Число лѣтъ съ поступленіемъ ниже	
			Среднее.		Наимен.	Наибол.	Въ началѣ		Въ концѣ.			
	Средній.	Наименьшій и наибольшій.	Сумма.	Въ %/% къ среднему окладу.	Въ %/% къ соотвѣтственному окладу.		Сумма.	Въ %/% къ среднему окладу.	Сумма.	Въ %/% къ среднему окладу.	Средняго (гр. 4).	Оклада.
	Въ тысяч. руб.						Въ тыс. руб.		Въ тыс. руб.			
	1	2	3	4	5	6	7	8	9	10	11	12
Закавказье.												
Бакинская .	681	663 709	681	100	74	116	102	15	67	10	5	5
съ сельск. сосл.	631	619—639	630	100	71	116	52	8	53	8	5	5
„ городск. жит.	50	37—70	51	101	88	116	49	99	14	28	5	4
Дагестан. обл.	221	213—228	213	96	81	105	34	16	46	21	3	8
съ сельск. сосл.	209	204—214	205	98	82	106	4	2	30	14	4	5
„ городск. жит.	11	9—15	8	66	32	90	31	270	16	141	5	10
Елисаветпол.	727	690—760	702	96	80	107	110	15	461	63	4	4
съ сельск. сосл.	683	650—707	665	97	80	111	89	13	416	61	4	4
„ городск. жит.	45	39—53	37	82	39	106	21	47	45	102	4	8
Закатал. окр.	50	50—53	51	100	43	147	1	2	4	8	4	4
съ сельск. сосл.	50	49—51	50	100	43	147	1	2	3	7	5	4
„ городск. жит.	1	1	1	96	60	137	0,2	22	1	67	6	6
Карск. обл.	371	362—377	369	99	91	105	—	—	4	1	4	4
съ сельск. сосл.	369	362—372	366	99	91	104	—	—	2	0,4	4	4
„ городск. жит.*)	5	5	8	153	111	205	13	249	3	55	2	—
Кутаисская .	320	270—384	296	92	76	105	50	16	512	160	4	6
съ сельск. сосл.	293	260—331	270	92	71	105	30	10	466	159	3	6
„ городск. жит.	27	10—53	25	92	33	114	21	75	47	170	4	5

*) Среднія цифры оклада и поступленія выведены за 4 года (1894—97 гг.).

Примѣчаніе. См. стр. 140.

Совокупность всѣхъ сборовъ по губерніямъ и разрядамъ плательщиковъ.

Губерніи и разряды плательщиковъ.	За десятилѣтіе 1888–1897 гг.											
	Окладъ.		Поступленіе.				Недоимка.				Число лѣтъ съ поступленіемъ ниже	
	Средній.	Наименьшій и наибольшій.	Среднее.		Наимен.	Наибол.	Въ началѣ.		Въ концѣ.			
			Сумма.	Въ %% къ среднему окладу.	Въ %% къ соотвѣтственному окладу.		Сумма.	Въ %% къ среднему окладу.	Сумма.	Въ %% къ среднему окладу.	Средняго (гр. 4).	Оклада.
	Въ тысяч. руб.						Въ тыс. руб.		Въ тыс. руб.			
	1	2	3	4	5	6	7	8	9	10	11	12
Тифлисская .	479	430—551	433	90	80	102	315	66	682	142	5	8
съ сельск. сосл.	374	356—401	351	94	81	111	122	33	520	139	5	8
„ городск. жит.	105	71—152	82	78	60	97	194	184	163	155	5	10
Черноморск.	9	5—13	9	103	69	153	5	59	12	137	5	5
съ сельск. сосл.	5	3—7	5	106	51	157	4	76	9	183	5	4
„ городск. жит.	4	2—8	4	100	50	146	2	39	3	83	6	6
Эриванская .	517	510—526	522	101	87	118	158	31	102	20	6	6
съ сельск. сосл.	481	474—489	487	101	87	119	132	27	77	16	6	6
„ городск. жит.	37	32—44	35	96	67	138	26	72	25	68	6	7
Итого . .	3.375	3.225—3.592	3.275	97	86	105	776	23	1.891	56	3	6
съ сельск. сосл.	3.093	3.019—3.197	3.029	98	87	107	433	14	1.575	51	3	6
„ городск. жит.	282	206—397	246	87	76	100	343	122	316	112	5	9
Средне-Азіатскія.												
Акмолин. обл.	315	271—349	314	100	73	122	107	34	93	30	6	6
съ сельск. сосл.	292	248—325	291	99	71	124	100	34	90	31	6	6
„ городск. жит.	23	22—24	24	103	96	115	7	30	3	15	6	5
Закасп. обл.	259	234—276	258	99	84	114	15	6	35	13	6	6
съ сельск. сосл.	259	234—276	258	99	84	114	15	6	35	13	6	6

Совокупность всѣхъ сборовъ по губерніямъ и разрядамъ плательщиковъ.

Губерніи и разряды плательщиковъ.	ЗА ДЕСЯТИЛѢТІЕ 1888—1897 гг.											
	ОКЛАДЪ.		ПОСТУПЛЕНІЕ.				НЕДОИМКА.				Число лѣтъ съ поступленіемъ ниже	
			Среднее.		Наимен.	Наибол.	Въ началѣ.		Въ концѣ.			
	Средній.	Наименьшій и наибольшій.	Сумма.	Въ %%% къ среднему окладу.	Въ %%% къ соотвѣтственному окладу.		Сумма.	Въ %%% къ среднему окладу.	Сумма.	Въ %%% къ среднему окладу.	Средняго (гр. 4).	Оклада.
	Въ тысяч. руб.						Въ тыс. руб.		Въ тыс. руб.			
	1	2	3	4	5	6	7	8	9	10	11	12
Самарканд. „	823	754—971	802	97	83	112	2	0,3	215	26	5	7
съ сельск. сосл.	813	740—949	792	97	83	112	2	0,3	212	26	5	7
„ частн. влад. [1]	1	1—2	1	62	0	149	—	—	2	188	2	2
„ городск. жит. [1]	20	19—20	20	100	100	100	–	—	0,1	0,4	1	1
Семипалат. „	489	483—500	489	100	93	107	12	3	17	3	6	6
съ сельск. сосл.	476	470—486	475	100	93	107	12	2	16	3	6	6
„ городск. жит.	13	9—14	14	101	80	138	0,4	3	0,5	4	6	5
Семирѣчен. „	614	549—672	611	100	98	102	1	0,2	24	4	4	7
съ сельск. сосл.	608	544—663	605	100	98	101	1	0,2	22	4	4	7
„ городск. жит.	6	3—9	6	97	75	114	0,03	1	2	35	4	6
С.-Дарьин. „	1.145	975—1.269	1.130	99	94	102	100	9	266	23	4	7
съ сельск. сосл.	1.113	975—1.206	1.099	99	94	103	100	9	254	23	4	7
„ частн. влад. [1]	4	4	2	47	39	67	—	—	12	278	4	5
„ городск. жит. [1]	59	59	59	100	100	100	—	—	0,2	0,3	1	2
Тургайск. „	278	263—293	277	100	80	114	2	1	3	1	4	5
съ сельск. сосл.	278	263—293	277	100	80	114	2	1	3	1	4	5
Уральская „	324	315—330	321	99	84	118	0,1	0,04	18	5	4	6
съ сельск. сосл.	322	315—328	319	99	84	118	0,1	0,04	18	6	4	6
„ городск. жит. [2]	4	4—5	4	104	99	109	—	–	0,1	2	2	2

Среднія цифры оклада и поступленія выведены: 1) за 5 лѣтъ (1893—97 гг.); 2) за 4 года (1894—97 гг.).

Совокупность всѣхъ сборовъ по губерніямъ и разрядамъ плательщиковъ.

Губерніи и разряды плательщиковъ.	ЗА ДЕСЯТИЛѢТІЕ 1888—1897 гг.											
	ОКЛАДЪ.		ПОСТУПЛЕНІЕ.				НЕДОИМКА.				Число лѣтъ съ поступленіемъ не-же	
			Среднее.		Наимен.	Наибол.	Въ началѣ.		Въ концѣ.			
	Средній.	Наименьшій и наибольшій.	Сумма.	Въ %%% къ среднему окладу.	Въ %%% къ соотвѣтственному окладу.		Сумма.	Въ %%% къ среднему окладу.	Сумма.	Въ %%% къ среднему окладу.	Средняго (гр. 4).	Окладн.
	Въ тысяч. рубл.						Въ тыс. руб.		Въ тыс. руб.			
	1	2	3	4	5	6	7	8	9	10	11	12
Ферганск. „	1.486	1.410—1.717	1.495	101	100	104	84	6	66	4	7	4
съ сельск. сосл.	1.465	1.380—1.675	1.474	101	100	104	84	6	66	5	7	4
„ частн. влад.*)	0,3	0,1 —1	0,3	100	100	100	—	—	—	—	—	—
„ городск.жит.*)	42	40—46	42	101	99	107	—	—	0,01	0,01	4	2
Итого . .	5.733	5.306—6.360	5.697	99	96	103	325	6	737	13	6	6
съ сельск. сосл.	5.625	5.265—6.187	5.590	99	96	103	318	6	716	13	6	6
„ частн. влад.*)	6	5—8	3	53	44	61	—	—	14	244	2	5
„ городск. жит.	104	40—176	105	101	92	109	7	7	6	6	5	4
Сибирскія.												
Енисейская.	443	434—449	421	95	89	101	386	87	117	26	5	8
съ сельск. сосл.	426	419—433	402	94	88	101	368	86	115	27	5	8
„ городск. жит.	16	16—18	18	113	94	141	18	109	2	11	6	1
Забайк. обл.	254	252—256	243	96	80	101	134	53	114	45	4	9
съ сельск. сосл.	234	232—236	223	95	79	100	125	53	108	46	4	10
„ городск. жит.	20	20	21	104	82	124	9	44	6	31	6	4
Иркутская.	415	410—422	406	98	91	105	249	60	61	15	6	7
съ сельск. сосл.	360	356—366	347	96	91	104	221	62	61	17	6	7
„ городск. жит.	56	54—56	60	107	90	117	27	49	1	1	3	1

*) Средніе цифры оклада и поступленія выведены за 5 лѣтъ (1893—97 гг.).

Совокупность всѣхъ сборовъ по губерніямъ и разрядамъ плательщиковъ.

Губерніи и разряды плательщиковъ.	За десятилѣтіе 1888–1897 гг.										Число лѣтъ съ поступленіемъ ниже	
	Окладъ.		Поступленіе.				Недоимка.					
			Среднее.		Наимен.	Наибол.	Въ началѣ.		Въ концѣ.			
	Средній.	Наименьшій и наибольшій.	Сумма.	Въ %%% къ среднему окладу.	Въ %%% къ соотвѣтственному окладу.		Сумма.	Въ %%% къ среднему окладу.	Сумма.	Въ %%% къ среднему окладу.	Средняго (гр. 4).	Оклада.
	Въ тысяч. руб.						Въ тыс. руб.		Въ тыс. руб.			
	1	2	3	4	5	6	7	8	9	10	11	12
Тобольская.	2.045	2.042—2.051	1.552	76	45	96	1.756	86	4.632	226	4	10
съ сельск. сосл.	2.009	2.006—2.013	1.515	75	44	96	1.744	87	4.623	230	4	10
„ городск. жит.	37	36—42	38	103	91	110	12	33	9	24	4	2
Томская. . .	789	775—797	773	98	87	110	477	60	227	29	5	7
съ сельск. сосл.	737	723—744	719	98	86	110	454	62	211	29	6	7
„ городск. жит.	52	42—53	54	104	98	118	23	45	15	29	6	3
Якутская обл.	37	36—38	33	89	72	107	41	110	62	167	5	8
съ сельск. сосл.	31	30—32	27	89	71	110	34	110	51	165	5	7
„ городск. жит.	6	6	5	92	42	118	6	107	11	180	4	6
Итого. .	3.984	3.962—4.002	3.428	86	72	98	3.042	76	5.213	131	4	10
съ сельск. сосл.	3.798	3.777—3.815	3.233	85	70	97	2.947	78	5.169	136	4	10
„ городск. жит.	186	182—187	196	105	103	109	95	51	43	23	6	–
Царство Польское.												
Варшавская.	2.061	1.816—2.487	2.117	103	99	107	297	14	35	2	6	1
съ сельск. сосл.	555	515—640	564	102	99	103	16	3	2	0,4	5	1
„ частн. влад.	649	606—750	676	104	98	112	122	19	10	1	6	1
„ городск. жит.	857	694—1.294	877	102	99	109	159	19	23	3	5	1

Совокупность всѣхъ сборовъ по губерніямъ и разрядамъ плательщиковъ.

Губерніи и разряды плательщиковъ.	ЗА ДЕСЯТИЛѢТІЕ 1888—1897 гг.											
	ОКЛАДЪ.		ПОСТУПЛЕНІЕ.				НЕДОИМКА.				Число лѣтъ съ поступленіемъ ниже	
	Средній.	Наименьшій и наибольшій.	Среднее.		Наимен.	Наибол.	Въ началѣ.		Въ концѣ.		Средняго (гр. 4).	Оклада.
			Сумма.	Въ %/% къ среднему окладу.	Въ %/% къ соотвѣтственному окладу.		Сумма.	Въ %/% къ среднему окладу.	Сумма.	Въ %/% къ среднему окладу.		
	Въ тысяч. руб.						Въ тыс. руб.		Въ тыс. руб.			
	1	2	3	4	5	6	7	8	9	10	11	12
Калишская .	893	827—951	889	99	95	101	54	6	110	12	4	4
съ сельск. сосл.	414	387—439	417	101	97	102	10	2	14	3	6	2
„ частн. влад.	426	382—455	420	99	90	103	42	10	74	17	4	5
„ городск. жит.	53	48—67	52	98	94	106	2	4	23	43	5	7
Кѣлецкая . .	690	636—732	701	101	97	104	80	12	18	3	5	2
съ сельск. сосл.	367	345—390	373	102	98	104	16	4	4	1	5	1
„ частн. влад.	296	256—312	300	101	95	107	62	21	10	3	5	3
„ городск. жит.	28	24—35	28	102	96	108	2	7	3	12	4	3
Ломжинская.	530	470—595	550	104	100	107	35	7	9	2	6	1
съ сельск. сосл.	220	184—245	222	101	100	102	5	2	1	1	6	1
„ частн. влад.	278	255—319	295	106	100	112	30	11	7	3	6	1
„ городск. жит.	32	31—36	33	102	100	103	1	2	1	2	5	—
Люблинская.	991	924—1.057	1.011	102	101	104	35	4	10	1	6	—
съ сельск. сосл.	498	466—530	506	102	100	107	6	1	2	0,3	7	1
„ частн. влад.	420	377—448	432	103	101	106	24	6	4	1	6	—
„ городск. жит.	72	64—89	74	102	99	105	5	7	4	5	5	1

Совокупность всѣхъ сборовъ по губерніямъ и разрядамъ плательщиковъ.

Губерніи и разряды плательщиковъ.	За десятилѣтіе 1888–1897 гг.											
	Окладъ.		Поступленіе.				Недоимка.				Число лѣтъ съ поступленіемъ ниже	
	Средній.	Наименьшій и наибольшій.	Среднее.		Наимен.	Наибол.	Въ началѣ.		Въ концѣ.		Средняго (гр. 4).	Оклада.
			Сумма.	Въ %%% къ среднему окладу.	Въ %%% къ соотвѣтственному окладу.		Сумма.	Въ %%% къ среднему окладу.	Сумма.	Въ %%% къ среднему окладу.		
	Въ тысяч. руб.						Въ тыс. руб.		Въ тыс. руб.			
	1	2	3	4	5	6	7	8	9	10	11	12
Петроковск.	1.008	899—1 260	1.019	101	91	105	82	8	240	24	3	2
съ сельск. сосл.	454	423—481	457	101	99	102	7	2	6	1	5	1
„ частн. влад.	336	309—360	358	107	99	113	57	17	11	3	5	1
„ городск. жит.	218	136—527	204	93	75	105	18	8	223	102	1	6
Плоцкая . . .	685	578—762	703	103	101	104	23	3	1	0,1	4	—
съ сельск. сосл.	260	222—292	264	102	100	103	4	1	—	—	6	–
„ частн. влад.	385	316—434	398	103	102	105	17	4	0,02	0,01	4	—
„ городск. жит.	39	36—48	40	102	99	106	2	6	1	1	6	1
Радомская . .	773	724—827	801	104	100	115	176	23	3	0,4	5	1
съ сельск. сосл.	404	380—433	409	101	100	104	16	4	1	0,1	6	2
„ частн. влад.	327	297—354	350	107	100	132	148	45	1	0,2	6	—
„ городск. жит.	41	34—53	43	104	97	111	13	31	2	5	3	2
Сувалкская .	669	613—704	686	103	100	105	115	17	12	2	6	—
съ сельск. сосл.	475	436—501	481	101	100	103	21	4	1	0,3	7	—
„ частн. влад.	158	138—170	168	106	99	114	76	48	5	3	6	1
„ городск. жит.	36	33—43	38	106	101	110	19	52	5	15	3	—

Совокупность всѣхъ сборовъ по губерніямъ и разрядамъ плательщиковъ.

Губерніи и разряды плательщиковъ.	ЗА ДЕСЯТИЛѢТІЕ 1888–1897 гг.											
	ОКЛАДЪ.		ПОСТУПЛЕНІЕ.				НЕДОИМКА.				Число лѣтъ съ поступленіемъ ниже	
	Средній.	Наименьшій и наибольшій.	Среднее.		Наимен.	Наибол.	Въ началѣ.		Въ концѣ.			
			Сумма.	Въ %%% къ среднему окладу.	Въ %%% къ соотвѣтственному окладу,		Сумма.	Въ %%% къ среднему окладу.	Сумма.	Въ %%% къ среднему окладу.	Средняго (гр. 4).	Окладъ.
	Въ тысяч. руб.						Въ тыс. руб.		Въ тыс. руб.			
	1	2	3	4	5	6	7	8	9	10	11	12
Сѣдлецкая. .	754	701—797	766	102	100	104	16	2	5	1	5	—
съ сельск. сосл.	369	343—390	372	101	100	103	2	1	0,3	0,1	7	—
„ частн. влад.	340	310—360	348	102	100	105	12	3	4	1	5	—
„ городск. жит.	45	40—56	46	102	99	103	2	5	1	2	3	1
Итого . . .	9.053	8.613—9.693	9.242	102	99	104	913	10	443	5	5	1
съ сельск. сосл.	4.016	3.748—4.248	4.064	101	99	103	103	3	32	1	5	1
„ частн. влад.	3.615	3.282—3.843	3.743	104	99	106	588	16	125	3	5	1
„ городск. жит.	1.422	1.141—2.248	1.434	101	95	106	222	16	286	20	4	3
Всего по Имперіи.	141.210	137.719—145.956	134.779	95	79	106	60.837	43	114.730	81	4	7
съ сельск. сосл.	121.338	118.450—122.827	114.561	94	75	107	55.430	46	112.033	92	4	7
„ частн. влад.	9.736	5.812—10.736	9.987	103	93	108	3.487	36	790	8	3	2
„ городск. жит.	10.136	7.979—13.373	10.231	101	99	103	1.920	19	1.907	19	4	3

Сводная таблица поступленія всѣхъ окладныхъ сборовъ въ Имперіи—по уѣздамъ.

Губерніи и уѣзды.	За десятилѣтіе 1888–1897 гг.										Число лѣтъ съ поступленіемъ ниже	
	Окладъ.		Поступленіе.				Недоимка.					
			Среднее.		Наимен.	Наибол.	Въ началѣ.		Въ концѣ.			
	Средній.	Наименьшій и наибольшій.	Сумма.	Въ %/% къ среднему окладу.	Въ %/% къ соотвѣтственному окладу.		Сумма.	Въ %/% къ среднему окладу.	Сумма.	Въ %/% къ среднему окладу.	Средняго (гр. 4).	Оклада.
	Въ тысяч. руб.						Въ тыс. руб.		Въ тыс. руб.			
	1	2	3	4	5	6	7	8	9	10	11	12
Сѣверныя.												
Архангельская.												
Архангельск.	47	46—50	48	100	97	106	0,3	1	1	2	6	4
Кемскій . .	12	11—12	12	106	88	132	6	56	0,4	4	6	2
Кольскій . .	3	3	3	100	94	106	0,2	7	—	—	3	3
Мезенскій .	9	7—16	10	103	98	110	1	11	0,005	0,05	8	3
Онежскій	29	28—29	29	101	94	106	2	7	0,003	0,01	4	4
Печорскій *)	9	9	9	99	96	103	—	—	0,5	5	4	4
Пинежскій .	22	21—22	22	101	99	104	1	4	0,001	0,0	6	3
Холмогорск.	30	30	31	102	86	114	6	21	1	4	5	4
Шенкурскій.	82	80—82	82	101	99	108	7	9	—	—	8	2
Итого .	240	236—244	242	101	98	105	24	10	3	1	6	2
Вологодская.												
Вологодскій.	266	261—269	263	99	92	106	6	2	34	13	5	6
Вельскій . .	116	112—118	116	100	97	104	23	20	3	3	5	5
Грязовецкій.	203	198—205	203	100	80	121	3	1	1	0,5	5	6
Кадниковскій	309	295—313	308	100	92	106	2	1	8	3	3	4
Никольскій.	304	295—316	306	101	97	104	20	7	6	2	6	4

*) Среднія цифры оклада и поступленія выведены за 7 лѣтъ (1891—97 гг.).

Сводная таблица поступленія всѣхъ окладныхъ сборовъ въ Имперіи—по уѣздамъ.

Губерніи и уѣзды.	ЗА ДЕСЯТИЛѢТІЕ 1888—1897 гг.											
	ОКЛАДЪ.		ПОСТУПЛЕНІЕ.				НЕДОИМКА.				Число лѣтъ съ поступленіемъ ниже	
			Среднее.		Наимен.	Наибол.	Въ началѣ.		Въ концѣ.			
	Средній.	Наименьшій и наибольшій.	Сумма.	Въ %%% къ среднему окладу.	Въ %%% къ соотвѣтственному окладу.		Сумма.	Въ %%% къ среднему окладу.	Сумма.	Въ %%% къ среднему окладу.	Средняго (гр. 4).	Оклада.
	Въ тысяч. руб.						Въ тыс. руб.		Въ тыс. руб.			
	1	2	3	4	5	6	7	8	9	10	11	12
Сольвычегод.	101	99—102	101	100	100	100	0,4	0,4	—	—	—	—
Тотемскій. .	231	223—235	233	101	84	112	45	19	10	4	4	2
Устьсысол. .	37	36—38	37	100	100	100	1	3	—	—	2	2
Устюгскій .	184	181—188	184	100	100	100	0,4	0,2	1	1	6	6
Яренскій . .	19	19	19	100	97	102	0,3	2	—	—	1	1
Итого. .	1.770	1.725—1.797	1.771	100	93	106	101	6	63	4	4	4
Новгородская.												
Новгородскій	227	225—230	229	101	94	104	81	36	50	22	4	3
Боровичскій.	186	181—189	189	101	96	109	101	54	75	40	7	4
Бѣлозерскій.	73	72—74	76	103	85	124	113	154	72	97	4	3
Валдайскій .	111	109—112	116	105	100	114	82	74	18	16	6	—
Демянскій .	109	107—110	112	102	99	107	84	77	48	44	6	1
Кириловскій.	121	119—122	121	100	98	103	2	2	1	0,5	5	5
Крестецкій .	133	129—135	134	101	99	102	29	22	9	7	4	4
Старорусскій.	284	279—286	288	102	87	112	141	50	72	25	3	3
Тихвинскій.	89	87—93	92	103	99	118	54	60	16	17	7	2
Устюженскій.	84	81—86	87	103	98	112	49	58	17	20	6	2
Череповецкій	174	171—176	178	102	99	107	42	24	5	3	6	1
Итого. .	1.592	1.561—1.602	1.621	102	97	106	780	49	381	24	6	1

Сводная таблица поступленія всѣхъ окладныхъ сборовъ въ Имперіи—по уѣздамъ.

Губерніи и уѣзды.	ЗА ДЕСЯТИЛѢТІЕ 1888—1897 гг.											
	ОКЛАДЪ.		ПОСТУПЛЕНІЕ.				НЕДОИМКА.				Число лѣтъ съ поступленіемъ ниже	
	Средній.	Наименьшій и наибольшій.	Среднее.		Наимен.	Наибол.	Въ началѣ.		Въ концѣ.			
			Сумма.	Въ %% къ среднему окладу.	Въ %% къ соотвѣтственному окладу.		Сумма.	Въ %% къ среднему окладу.	Сумма.	Въ %% къ среднему окладу.	Средняго (гр. 4).	Оклада.
	Въ тысяч. руб.						Въ тыс. руб.		Въ тыс. руб.			
	1	2	3	4	5	6	7	8	9	10	11	12
Олонецкая.												
Петрозавод.	54	47—57	55	101	100	104	13	25	0,03	0,05	6	—
Вытегорскій.	43	36—45	43	102	86	114	5	13	0,03	0,1	7	1
Каргопольск.	71	64—75	71	100	100	100	0,003	0,0	—	—	—	—
Лодейнопол.	31	28—33	33	103	100	112	15	49	0,1	0,2	7	—
Олонецкій .	38	34—40	38	99	62	116	14	37	5	14	2	4
Повѣнецкій .	17	15—17	17	102	87	114	12	69	—	—	5	1
Пудожскій .	20	19—24	20	100	93	108	0,003	0,01	—	—	4	4
Итого. .	275	246—285	277	101	94	106	60	22	5	2	3	3
Псковская.												
Псковскій. .	281	276—288	265	94	64	123	3	1	164	58	3	5
Великолуцкій	102	100—104	109	107	69	136	81	79	25	24	5	3
Новоржевск.	122	119—123	113	93	15	170	0,1	0,1	84	69	3	3
Опочецкій . .	140	136—141	131	94	47	120	0,4	0,3	82	59	3	5
Островскій .	192	186—193	185	96	55	147	33	17	100	52	3	3
Порховскій.	192	187—196	163	85	15	144	12	6	302	157	3	5
Торопецкій .	63	61—64	62	98	66	111	71	112	87	138	3	6
Холмскій . .	76	74—77	61	79	9	124	105	137	267	350	5	5
Итого .	1.169	1.143—1.185	1.089	93	47	131	305	26	1.111	95	3	4

Сводная таблица поступленія всѣхъ окладныхъ сборовъ въ Имперіи — по уѣздамъ.

Губерніи и уѣзды.	За десятилѣтіе 1888–1897 гг.										Число лѣтъ съ поступленіемъ ниже	
	Окладъ.		Поступленіе.				Недоимка.					
			Среднее.		Наимен.	Наибол.	Въ началѣ.		Въ концѣ.			
	Средній.	Наименьшій и наибольшій.	Сумма.	Въ %/% къ среднему окладу.	Въ %/% къ соотвѣтственному окладу.		Сумма.	Въ %/% къ среднему окладу.	Сумма.	Въ %/% къ среднему окладу.	Средняго (гр. 4).	Оклада.
	Въ тысяч. руб.						Въ тыс. руб.		Въ тыс. руб.			
	1	2	3	4	5	6	7	8	9	10	11	12
С.-Петербургск.												
С.-Петерб. .	1.588	1.059—2.318	1.602	101	98	105	101	6	420	26	5	4
Гдовскій . .	166	161—169	167	100	93	104	68	41	47	28	5	4
Лужскій . .	162	157—164	156	96	73	112	75	47	127	78	3	5
Новоладожск.	188	184—190	185	98	89	110	215	114	152	81	6	6
Петергофск.	121	99—139	120	99	93	104	11	9	22	18	4	5
Царскосел. .	178	168—192	179	101	99	105	44	25	32	18	6	5
Шлиссельб.	39	37—40	39	101	97	104	3	7	0,2	1	6	2
Ямбургскій .	81	80—83	82	102	99	108	24	30	4	5	7	1
Итого. .	2.523	1.965—3.264	2.530	100	97	104	542	21	802	32	4	4
Восточныя.												
Вятская.												
Вятскій. . .	328	327—330	332	101	100	112	41	13	1	0,3	9	5
Глазовскій .	626	623—629	655	105	100	125	333	53	19	3	9	1
Елабужскій.	468	437—494	450	96	59	114	21	5	206	44	2	2
Котельничск.	304	294—318	350	115	100	172	464	153	0,3	0,1	8	—
Малмыжскій.	582	568—606	563	97	64	115	276	47	338	58	2	3
Нолинскій .	343	338—345	343	100	96	104	6	2	9	3	6	7
Орловскій. .	225	223—226	229	102	100	111	44	19	0,1	0,05	8	2

Сводная таблица поступленія всѣхъ окладныхъ сборовъ въ Имперіи—по уѣздамъ.

Губерніи и уѣзды.	ЗА ДЕСЯТИЛѢТІЕ 1888—1897 гг.											
	ОКЛАДЪ.		ПОСТУПЛЕНІЕ.				НЕДОИМКА.				Число лѣтъ съ поступленіемъ ниже	
	Средній.	Наименьшій и наибольшій.	Среднее.		Наимен.	Наибол.	Въ началѣ.		Въ концѣ.			
			Сумма.	Въ %%% къ среднему окладу.	Въ %%% къ соотвѣтственному окладу.		Сумма.	Въ %%% къ среднему окладу.	Сумма.	Въ %%% къ среднему окладу.	Средняго (гр. 4).	Оклада.
	Въ тысяч. руб.						Въ тыс. руб.		Въ тыс. руб.			
	1	2	3	4	5	6	7	8	9	10	11	12
Сарапульскій	563	517 – 605	555	99	71	110	9	2	92	16	1	6
Слободской.	216	205—227	223	103	100	119	71	33	1	0,3	8	2
Уржумскій .	637	625—650	631	99	69	108	83	13	126	20	1	3
Яранскій . .	700	687—708	699	100	73	112	19	3	31	4	1	1
Итого. .	4.992	4.937—5.102	5.030	101	87	111	1.365	27	822	16	3	2
Казанская.												
Казанскій. .	488	477—495	393	81	25	131	1.091	223	1.922	394	4	7
Козмодемьян.	206	202—209	199	96	16	134	261	126	303	147	5	5
Лаишевскій.	310	296—313	227	73	8	143	778	251	1.329	429	5	7
Мамадышск.	333	323—335	264	79	4	156	720	216	1.246	375	4	6
Свіяжскій. .	247	239—249	169	69	4	128	531	215	1.261	511	4	8
Спасскій . .	319	306—324	239	75	11	129	557	175	1.191	373	4	7
Тетюшскій .	348	337—351	241	69	2	144	635	183	1.628	468	5	7
Царевококш.	174	170 – 176	175	100	24	136	323	186	211	121	4	4
Цивильскій.	330	323—334	296	90	6	119	16	5	353	107	4	4
Чебоксарск.	190	185—191	156	82	11	120	173	91	440	232	3	5
Чистопольск.	588	567 – 594	410	70	8	128	1.317	224	2.375	404	4	7
Ядринскій. .	344	336—346	297	86	20	134	203	59	652	189	5	6
Итого .	3.878	3.765—3.913	3.065	79	12	122	6.605	170	12.911	333	4	6

Сводная таблица поступленія всѣхъ окладныхъ сборовъ въ Имперіи—по уѣздамъ.

Губерніи и уѣзды.	ЗА ДЕСЯТИЛѢТІЕ 1888—1897 гг.											
	ОКЛАДЪ.		ПОСТУПЛЕНІЕ.				НЕДОИМКА				Число лѣтъ съ поступленіемъ ниже	
			Среднее.		Наимен.	Наибол.	Въ началѣ.		Въ концѣ.			
	Средній.	Наименьшій и наибольшій.	Сумма.	Въ %%% къ среднему окладу.	Въ %%% къ соотвѣтственному окладу.		Сумма.	Въ %%% къ среднему окладу.	Сумма.	Въ %%% къ среднему окладу.	Средняго (гр. 4).	Оклада.
	Въ тысяч. рубл.						Въ тыс. руб.		Въ тыс. руб.			
	1	2	3	4	5	6	7	8	9	10	11	12
Оренбургская.												
Оренбургск.	293	287—299	176	60	13	130	587	200	1.508	514	4	9
Верхнеурал.	9	9—10	8	89	46	160	10	112	7	72	6	6
Орскій . . .	12	8—14	10	79	41	125	45	376	4	32	6	7
Троицкій . .	9	7—12	9	98	71	122	3	36	5	49	5	6
Челябинскій.	580	568—586	355	61	5	189	173	30	2.381	411	7	9
Итого. .	904	885—918	558	62	9	147	819	91	3.904	432	6	9
Пермская.												
Пермскій . .	245	240—249	247	101	97	104	30	12	5	2	5	4
Верхотурскій	109	104—112	110	101	97	109	20	18	9	8	5	5
Екатеринб. .	203	191—216	166	82	37	99	162	80	414	204	3	10
Ирбитскій. .	360	357—364	361	100	97	102	15	4	8	2	4	4
Камышловск.	493	490—499	440	89	30	103	26	5	539	109	3	6
Красноуфим.	263	255—272	231	88	67	99	139	53	384	146	4	10
Кунгурскій .	166	163—167	167	101	99	110	20	12	1	1	9	4
Осинскій . .	289	282—302	276	96	91	107	47	16	160	55	6	9
Оханскій . .	313	306—319	314	101	100	103	16	5	1	0,3	8	3
Соликамскій.	169	163—171	170	101	99	103	48	28	20	12	5	4

Сводная таблица поступленія всѣхъ окладныхъ сборовъ въ Имперіи—по уѣздамъ.

Губерніи и уѣзды.	За десятилѣтіе 1888—1897 гг.										Число лѣтъ съ поступленіемъ ниже	
	Окладъ.		Поступленіе.				Недоимка.					
			Среднее.		Наимен.	Наибол.	Въ началѣ.		Въ концѣ.			
	Средній.	Наименьшій и наибольшій.	Сумма.	Въ %% къ среднему окладу.	Въ %% къ соотвѣтственному окладу.		Сумма.	Въ %% къ среднему окладу.	Сумма.	Въ %% къ среднему окладу.	Средняго (гр. 4).	Оклада.
	Въ тысяч. руб.						Въ тыс. руб.		Въ тыс. руб.			
	1	2	3	4	5	6	7	8	9	10	11	12
Чердынскій.	37	37—38	41	111	100	127	126	340	1	3	4	1
Шадринскій.	662	652—667	469	71	9	107	374	56	2.172	328	5	9
Итого. .	3.307	3.277—3.362	2.993	91	65	100	1.023	31	3.713	112	3	10
Самарская.												
Самарскій .	384	356—404	329	86	29	143	403	105	829	216	4	5
Бугульминск.	296	285—301	294	100	16	186	346	117	322	109	6	6
Бугурусланск	519	506—527	427	82	14	181	1.589	306	1.919	370	4	6
Бузулукскій.	710	681—741	422	59	7	189	1.845	260	3.580	504	6	8
Николаевскій	792	745—816	606	76	7	157	1.516	192	2.834	358	5	7
Новоузенскій	603	568—619	565	94	15	181	532	88	655	109	4	4
Ставропольск.	362	338—374	333	92	35	149	355	98	589	163	4	7
Итого. .	3.666	3.497—3.721	2.975	81	18	151	6.587	180	10.728	293	5	5
Уфимская.												
Уфимскій . .	168	162—183	161	96	68	135	301	179	338	202	6	7
Белебейскій.	153	145—161	131	86	35	110	509	332	527	344	4	6
Бирскій . .	144	127—155	144	100	91	107	16	11	4	3	5	5
Златоустскій.	35	32—37	37	104	87	122	15	44	0,4	1	7	3
Мензелинск.	392	371—399	274	70	22	108	645	165	1.596	407	5	7
Стерлитамак.	106	94—112	95	90	43	126	399	375	383	360	4	6
Итого. .	998	932—1.025	842	84	51	108	1.885	189	2.848	285	5	7

Сводная таблица поступленія всѣхъ окладныхъ сборовъ въ Имперіи—по уѣздамъ.

Губерніи и уѣзды.	ЗА ДЕСЯТИЛѢТІЕ 1888–1897 гг.											
	ОКЛАДЪ.		ПОСТУПЛЕНІЕ.				НЕДОИМКА.				Число лѣтъ съ поступленіемъ ниже	
	Средній.	Наименьшій и наибольшій.	Среднее.		Наимен.	Наибол.	Въ началѣ.		Въ концѣ.		Средняго (гр. 4).	Оклада.
			Сумма.	Въ %%% къ среднему окладу.	Въ %%% къ соотвѣтственному окладу.		Сумма.	Въ %%% къ среднему окладу.	Сумма.	Въ %%% къ среднему окладу.		
	Въ тысяч. руб.						Въ тыс. руб.		Въ тыс. руб.			
	1	2	3	4	5	6	7	8	9	10	11	12
Средне-промышленныя.												
Владимірская.												
Владимірскій	299	289—304	300	100	99	102	8	3	1	0,3	5	4
Александр.	222	217—223	223	101	99	104	16	7	6	3	8	4
Вязниковск.	140	136—142	139	99	93	110	32	23	41	29	4	5
Гороховецкій	212	206—215	209	99	90	110	18	8	40	19	4	7
Ковровскій	221	215—223	222	101	94	104	32	15	12	6	4	4
Меленковскій	205	199—208	200	97	62	112	30	15	88	43	5	6
Муромскій	219	214—221	217	99	90	105	4	2	25	11	3	6
Переславскій	195	192—196	197	101	96	111	37	19	7	3	6	4
Покровскій	260	254—262	260	100	89	110	114	44	113	44	4	4
Судогодскій	137	134—138	135	98	94	101	12	9	34	25	5	7
Суздальскій	222	215—224	219	99	87	107	12	6	41	19	4	5
Шуйскій	197	190—206	197	100	99	101	16	8	13	6	5	4
Юрьевскій	235	227—238	235	100	95	106	9	4	3	1	6	5
Итого.	2.762	2.707—2.792	2.752	100	96	102	339	12	424	15	4	4
Калужская.												
Калужскій	158	156—161	158	100	100	101	4	3	0,4	0,3	5	—
Боровскій	113	111—114	113	100	100	101	4	4	2	2	6	—

Сводная таблица поступленія всѣхъ окладныхъ сборовъ въ Имперіи—по уѣздамъ.

Губерніи и уѣзды.	ЗА ДЕСЯТИЛѢТІЕ 1888–1897 гг.											
	ОКЛАДЪ.		ПОСТУПЛЕНІЕ.				НЕДОИМКА.				Число лѣтъ съ поступленіемъ ниже	
			Среднее.		Наимен.	Наибол.	Въ началѣ.		Въ концѣ.			
	Средній.	Наименьшій и наибольшій.	Сумма.	Въ %%% къ среднему окладу.	Въ %%% къ соотвѣтственному окладу.		Сумма.	Въ %%% къ среднему окладу.	Сумма.	Въ %%% къ среднему окладу.	Среднято (гр. 4).	Оклада.
	Въ тысяч. руб.						Въ тыс. руб.		Въ тыс. руб.			
	1	2	3	4	5	6	7	8	9	10	11	12
Жиздринскій.	300	296—309	299	100	94	102	2	1	17	6	3	4
Козельскій .	197	193—198	194	99	86	100	0,2	0,1	28	14	1	2
Лихвинскій.	137	134—138	136	100	97	101	3	2	5	3	1	1
Малоярослав.	98	96—98	98	100	100	101	0,03	0,03	0,01	0,01	—	—
Медынскій .	217	211—220	217	100	100	100	2	1	5	2	7	7
Мещовскій .	212	207—214	211	100	98	100	1	0,3	4	2	1	4
Мосальскій.	219	214—222	222	101	101	103	26	12	4	2	8	—
Перемышл.	113	110—115	113	100	100	100	0,05	0,04	—	—	—	—
Тарусскій. .	108	105—110	109	100	100	102	4	4	1	1	7	2
Итого. .	1.871	1.837—1.889	1.871	100	97	101	46	2	67	4	1	1
Костромская.												
Костромской.	258	253—261	260	101	98	105	27	11	11	4	5	2
Буйскій. . .	111	108—112	111	100	100	101	2	2	0,5	0,4	4	4
Варнавинск.	146	141—147	143	98	55	118	36	24	73	50	3	3
Ветлужскій.	141	138—144	151	107	95	146	135	96	53	37	7	6
Галичскій. .	177	172—179	178	100	99	103	22	13	10	6	6	5
Кинешемскій	209	204—212	211	101	100	104	37	18	15	7	7	1
Кологривскій	138	134—140	138	100	100	101	4	3	0,3	0,2	5	5
Макарьевскій	205	201—207	205	100	98	101	5	2	9	4	4	5

Сводная таблица поступленія всѣхъ окладныхъ сборовъ въ Имперіи – по уѣздамъ.

Губерніи и уѣзды.	ЗА ДЕСЯТИЛѢТІЕ 1888–1897 гг.											
	ОКЛАДЪ.		ПОСТУПЛЕНІЕ.				НЕДОИМКА.				Число лѣтъ съ поступленіемъ ниже	
			Среднее.		Наимен.	Наибол.	Въ началѣ.		Въ концѣ.			
	Средній.	Наименьшій и наибольшій.	Сумма.	Въ %%% къ среднему окладу.	Въ %%% къ соотвѣтственному окладу.		Сумма.	Въ %%% къ среднему окладу.	Сумма.	Въ %%% къ среднему окладу.	Средняго (гр. 4).	Оклада.
	Въ тысяч. руб.						Въ тыс. руб.		Въ тыс. руб.			
	1	2	3	4	5	6	7	8	9	10	11	12
Нерехтскій.	266	259—270	272	102	100	112	60	22	4	2	7	3
Солигаличск.	95	93—96	96	101	88	113	60	63	47	50	5	4
Чухломскій.	79	76—80	79	100	100	101	6	7	2	2	5	2
Юрьевецкій.	198	192—200	198	100	98	103	20	10	18	9	6	5
Итого. .	2.023	1.971—2.046	2.041	101	98	107	414	20	242	12	5	4
Московская.												
Московскій.	1.511	1.088—1.969	1.525	101	85	114	344	23	289	19	4	4
Богородскій.	238	234—244	246	103	82	113	531	223	450	189	4	2
Бронницкій.	215	185—219	205	96	79	112	471	219	534	249	5	9
Верейскій. .	102	100—103	98	96	88	105	204	200	205	201	4	6
Волоколамск.	172	169—172	172	100	97	102	19	11	16	9	4	4
Дмитровскій.	238	232—241	242	102	86	122	392	165	344	145	5	3
Звенигородск.	180	175—182	152	84	60	97	467	259	748	416	4	10
Клинскій . .	242	237—243	241	99	92	108	181	75	190	79	5	6
Коломенскій.	200	196—202	198	99	78	109	346	173	361	181	3	3
Можайскій .	106	104—106	101	95	76	110	197	186	246	233	4	7
Подольскій.	173	166—175	154	89	80	99	331	191	529	306	6	10
Рузскій . . .	135	130—136	116	86	52	114	502	373	685	509	5	7
Серпуховскій	177	173—183	185	105	92	127	204	115	127	72	6	5
Итого. .	3.686	3.279—4.130	3.634	99	90	106	4.187	114	4.725	128	4	7

Сводная таблица поступленія всѣхъ окладныхъ сборовъ въ Имперіи—по уѣздамъ.

Губерніи и уѣзды.	ЗА ДЕСЯТИЛѢТІЕ 1888—1897 гг.											
	ОКЛАДЪ.		ПОСТУПЛЕНІЕ.				НЕДОИМКА.				Число лѣтъ съ поступленіемъ ниже	
			Среднее.		Наимен.	Наибол.	Въ началѣ.		Въ концѣ.			
	Средній.	Наименьшій и наибольшій.	Сумма.	Въ %/% къ среднему окладу.	Въ %/% къ соотвѣтственному окладу.		Сумма.	Въ %/% къ среднему окладу.	Сумма.	Въ %/% къ среднему окладу.	Средняго (гр. 4).	Оклада.
	Въ тысяч. руб.						Въ тыс. руб.		Въ тыс. руб.			
	1	2	3	4	5	6	7	8	9	10	11	12
Нижегородская.												
Нижегородск.	342	328—367	301	88	37	110	28	8	471	138	4	7
Ардатовскій.	200	185—203	160	80	29	128	329	165	691	346	6	8
Арзамасскій.	265	249—268	137	52	12	99	248	94	1.484	560	6	10
Балахнинск.	155	149—157	153	99	96	100	6	4	25	16	3	9
Васильскій.	243	235—246	213	88	28	116	2	1	297	122	3	6
Горбатовскій.	205	199—208	188	92	45	105	41	20	210	103	2	5
Княгининскій	236	207—241	154	65	31	102	9	4	850	360	4	9
Лукояновскій	364	331—371	178	49	6	79	180	50	1.983	545	3	10
Макарьевскій	182	162—187	130	71	22	123	210	115	732	402	5	9
Семеновскій.	134	129—136	124	93	75	105	44	32	143	106	5	8
Сергачскій.	282	254—287	171	61	14	134	208	74	1.329	471	5	9
Итого.	2.609	2.438—2.664	1.910	73	32	101	1.305	50	8.214	315	4	9
Смоленская.												
Смоленскій.	133	129—140	133	100	98	101	3	2	7	5	4	5
Бѣльскій.	119	113—122	119	100	97	104	9	8	4	3	6	4
Вяземскій.	148	146—149	158	106	82	161	178	120	63	42	8	3
Гжатскій.	243	240—244	255	105	100	113	135	56	14	6	5	—
Дорогобужск.	116	114—117	119	103	100	113	32	28	0,1	0,1	7	3

Сводная таблица поступленія всѣхъ окладныхъ сборовъ въ Имперіи—по уѣздамъ.

Губерніи и уѣзды.	ЗА ДЕСЯТИЛѢТІЕ 1888-1897 гг.											
	ОКЛАДЪ.		ПОСТУПЛЕНІЕ.				НЕДОИМКА.				Число лѣтъ съ поступленіемъ ниже	
	Средній.	Наименьшій и наибольшій.	Среднее.		Наимен.	Наибол.	Въ началѣ.		Въ концѣ.			
			Сумма.	Въ %% къ среднему окладу.	Въ %% къ соотвѣтственному окладу.		Сумма	Въ %% къ среднему окладу.	Сумма.	Въ %% къ среднему окладу.	Средняго (гр. 4).	Оклада.
	Въ тысяч. рублей.						Въ тыс. руб.		Въ тыс. руб			
	1	2	3	4	5	6	7	8	9	10	11	12
Духовщинск.	130	127 - 131	136	105	100	143	67	52	2	1	9	1
Ельнинскій.	131	129—133	131	100	90	105	3	2	6	5	1	3
Краснинскій.	108	106—110	111	102	92	113	27	25	5	4	6	2
Порѣчскій .	128	126 - 129	129	100	100	102	4	3	1	1	5	3
Рославльск.	121	118—123	120	99	97	101	5	4	14	12	6	6
Сычевскій. .	193	189 - 196	205	106	100	128	119	61	3	2	8	2
Юхновскій.	206	201—209	207	101	72	112	154	75	118	57	3	3
Итого. .	1.777	1.746—1.790	1.823	103	94	115	736	41	237	13	6	3
Тверская.												
Тверской . .	255	253—259	261	102	97	121	65	26	11	4	9	3
Бѣжецкій .	411	397—419	410	100	98	100	10	2	14	3	3	3
Весьегонскій	238	230—240	242	102	97	106	75	32	24	10	4	2
Вышневол. .	233	223—239	241	104	98	121	106	45	21	9	7	3
Зубцовскій .	177	170—180	181	102	99	112	47	27	9	5	7	3
Калязинскій.	218	212 - 219	219	100	99	103	26	12	17	8	5	5
Кашинскій .	238	232—241	238	100	99	101	3	1	3	1	4	3
Корчевскій .	222	215—225	223	101	100	102	18	8	1	0,5	6	2
Новоторжск.	270	262—273	271	100	93	107	30	11	20	7	3	3
Осташковск.	163	158—165	162	100	91	115	9	5	13	8	3	3

Сводная таблица поступленія всѣхъ окладныхъ сборовъ въ Имперіи—по уѣздамъ.

Губерніи и уѣзды.	ЗА ДЕСЯТИЛѢТІЕ 1888–1897 гг.											
	ОКЛАДЪ.		ПОСТУПЛЕНІЕ.				НЕДОИМКА.				Число лѣтъ съ поступленіемъ ниже	
			Среднее.		Наимен.	Наибол.	Въ началѣ.		Въ концѣ.			
	Средній.	Наименьшій и наибольшій.	Сумма.	Въ %% къ среднему окладу.	Въ %% къ соотвѣтственному окладу.		Сумма.	Въ %% къ среднему окладу.	Сумма.	Въ %% къ среднему окладу.	Средняго (гр. 4).	Оклада.
	Въ тысяч. руб.						Въ тыс. руб.		Въ тыс. руб.			
	1	2	3	4	5	6	7	8	9	10	11	12
Ржевскій . .	169	164—173	171	101	95	105	24	14	5	3	4	2
Старицкій. .	245	237—248	249	102	100	109	49	20	2	1	7	2
Итого . .	2.838	2.754—2.878	2.870	101	98	106	462	16	139	5	5	2
Ярославская.												
Ярославскій.	335	328—345	336	100	100	101	4	1	1	0,4	4	3
Даниловскій.	160	156—163	160	100	99	101	6	4	8	5	5	7
Любимскій .	120	116—122	120	100	92	103	18	15	13	11	4	4
Мологскій. .	239	233—242	239	100	99	101	17	7	14	6	5	4
Мышкинскій.	225	219—228	225	100	100	100	1	1	0,2	0,1	4	4
Пошехонскій	215	209—217	215	100	100	101	2	1	1	0,2	6	5
Романовобор.	157	152—160	158	101	100	102	28	18	17	11	5	1
Ростовскій .	374	367—380	374	100	100	100	1	0,4	1	0,1	2	2
Рыбинскій. .	143	141—147	144	101	98	104	9	6	1	1	5	4
Угличскій . .	217	212—220	218	100	100	101	8	4	2	1	6	3
Итого . .	2.185	2.142—2.205	2.190	100	99	101	96	4	57	3	5	2
Средне-черноземныя.												
Воронежская.												
Воронежскій.	539	518—551	440	82	36	107	73	14	971	180	3	7
Бирюченскій.	384	365—390	351	91	50	117	246	64	493	129	4	6

Сводная таблица поступленія всѣхъ окладныхъ сборовъ въ Имперіи — по уѣздамъ.

Губерніи и уѣзды.	ЗА ДЕСЯТИЛѢТІЕ 1888–1897 гг.											
	ОКЛАДЪ.		ПОСТУПЛЕНІЕ.				НЕДОИМКА.				Число лѣтъ съ поступленіемъ ниже	
	Средній.	Наименьшій и наибольшій.	Среднее.		Наимен.	Наибол.	Въ началѣ.		Въ концѣ.			
			Сумма.	Въ ⁰/₀⁰/₀ къ среднему окладу.	Въ ⁰/₀⁰/₀ къ соотвѣтственному окладу.		Сумма.	Въ ⁰/₀⁰/₀ къ среднему окладу.	Сумма.	Въ ⁰/₀⁰/₀ къ среднему окладу.	Среднего (гр. 4).	Оклада.
	Въ тысяч. руб.						Въ тыс. руб.		Въ тыс. руб.			
	1	2	3	4	5	6	7	8	9	10	11	12
Бобровскій .	513	460—528	444	87	32	114	79	16	743	145	3	5
Богучарскій.	755	722—764	620	82	20	116	190	25	1.489	197	4	6
Валуйскій. .	212	192—217	193	91	66	118	121	57	290	137	4	8
Задонскій . .	237	221—241	218	92	21	136	187	79	368	156	4	6
Землянскій .	484	456—492	408	84	20	177	706	146	1.452	300	5	6
Коротоякскій	378	358—384	331	88	41	107	80	21	514	136	3	5
Нижнедѣв. .	426	402—433	315	74	14	151	511	120	1.474	346	5	9
Новохоперск.	432	406—440	425	98	65	126	12	3	69	16	4	4
Острогожскій	573	545—590	527	92	24	125	346	60	750	131	3	7
Павловскій .	322	305—326	288	89	22	122	131	41	450	140	3	5
Итого . .	5.254	4.956—5.350	4.560	87	42	122	2.682	51	9.064	173	3	8
Курская.												
Курскій . . .	415	394—429	403	97	74	108	1	0,2	116	28	3	6
Бѣлгородскій	339	320—349	303	89	29	125	7	2	372	110	3	5
Грайворонск.	322	295—329	321	100	89	111	2	1	12	4	4	4
Дмитріевскій.	234	210—246	234	100	98	101	1	0,5	4	2	2	2
Корочанскій.	369	347—375	341	92	46	118	0,4	0,1	272	74	3	4
Льговскій. .	235	213—241	228	97	69	101	0,4	0,2	71	30	1	6
Новооскольск	343	318—350	339	99	50	127	83	24	114	33	3	5

Сводная таблица поступленія всѣхъ окладныхъ сборовъ въ Имперіи—по уѣздамъ.

Губерніи и уѣзды.	ЗА ДЕСЯТИЛѢТІЕ 1888—1897 гг.											
	ОКЛАДЪ.		ПОСТУПЛЕНІЕ.				НЕДОИМКА.				Число лѣтъ съ поступленіемъ ниже	
	Средній.	Наименьшій и наибольшій.	Среднее.		Наимен.	Наибол.	Въ началѣ.		Въ концѣ.			
			Сумма.	Въ ‰ къ среднему окладу.	Въ ‰ къ соотвѣтственному окладу.		Сумма.	Въ ‰ къ среднему окладу.	Сумма.	Въ ‰ къ среднему окладу.	Средняго (гр. 4).	Оклада.
	Въ тысяч. руб.						Въ тыс. руб.		Въ тыс. руб.			
	1	2	3	4	5	6	7	8	9	10	11	12
Обоянскій . .	451	423—463	366	81	39	117	3	1	850	188	4	6
Путивльскій.	235	213—241	234	100	96	100	0,3	0,1	8	3	1	1
Рыльскій . .	252	229—259	252	100	96	108	4	1	1	0,2	6	3
Старооскол.	287	113—315	255	89	34	142	34	12	552	193	4	7
Суджанскій .	307	284—313	306	100	97	101	0,1	0,05	8	3	2	2
Тимскій . . .	339	310—347	273	80	33	134	17	5	676	199	4	7
Фатежскій .	297	275—303	279	94	55	110	1	0,2	177	60	3	4
Щигровскій.	336	307—344	318	95	47	108	15	4	190	57	2	3
Итого . .	4.760	4.423—4.901	4.452	94	73	113	169	4	3.424	72	3	6
Орловская.												
Орловскій . .	344	326—358	304	88	34	115	28	8	422	122	4	5
Болховскій .	244	227—253	242	99	53	136	298	122	298	122	3	4
Брянскій . .	183	171—188	186	102	91	119	48	26	18	10	5	3
Дмитровскій.	200	185—209	204	102	61	144	308	154	267	133	5	5
Елецкій . . .	582	545—606	471	81	20	130	838	144	1.860	320	4	6
Карачевскій.	220	204—228	210	95	64	103	13	6	113	51	3	5
Кромскій . .	249	234—254	234	94	15	119	112	45	256	103	2	3
Ливенскій. .	695	647—721	616	89	8	199	1.250	180	1.865	268	5	5
Малоарханг.	424	393—441	375	89	19	166	906	214	950	224	5	5

Сводная таблица поступленія всѣхъ окладныхъ сборовъ въ Имперіи — по уѣздамъ.

Губерніи и уѣзды.	ЗА ДЕСЯТИЛѢТІЕ 1888–1897 гг.										Число лѣтъ съ поступленіемъ ниже	
	ОКЛАДЪ.		ПОСТУПЛЕНІЕ.				НЕДОИМКА.					
			Среднее.		Наимен.	Наибол.	Въ началѣ		Въ концѣ.			
	Средній.	Наименьшій и наибольшій.	Сумма.	Въ %/%/% къ среднему окладу.	Въ %/%/% къ соотвѣтственному складу.		Сумма.	Въ %/%/% къ среднему окладу.	Сумма.	Въ %/%/% къ среднему окладу.	Средняго (гр. 4).	Оклада.
	Въ тысяч. руб.						Въ тыс. руб.		Въ тыс. руб.			
	1	2	3	4	5	6	7	8	9	10	11	12
Мценскій . .	198	180—203	154	78	26	104	20	10	455	230	4	5
Сѣвскій . . .	227	209—238	228	101	99	103	16	7	3	1	7	4
Трубчевскій.	165	150—179	163	99	91	101	3	2	14	9	3	4
Итого . .	3.730	3.473—3.802	3.387	91	42	135	3.839	103	6.520	175	5	5
Пензенская.												
Пензенскій .	257	237—264	231	90	50	118	78	30	322	125	5	5
Городищен..	271	258—277	217	80	19	116	350	129	867	320	4	9
Инсарскій. .	401	377—409	356	89	17	110	73	18	519	129	3	4
Керенскій. .	236	221—240	198	84	13	109	42	18	424	179	3	6
Краснослоб.	355	341—360	277	78	11	105	76	21	829	234	2	8
Мокшанскій.	206	187—212	176	85	19	108	15	7	313	152	3	4
Наровчатскій	265	252—268	226	85	15	114	71	27	454	171	3	7
Нижнеломов.	323	302—328	250	78	14	104	46	14	750	232	4	7
Саранскій . .	272	257—278	219	80	21	104	88	32	628	231	3	7
Чембарскій .	308	282—314	271	88	26	110	84	27	435	141	2	6
Итого . .	2.894	2.715—2.946	2.420	84	20	106	923	32	5.540	192	3	8
Рязанская.												
Рязанскій . .	306	296—312	313	103	79	125	135	44	51	17	6	3
Данковскій .	255	241—259	231	90	12	147	37	14	278	109	2	5

Сводная таблица поступленія всѣхъ окладныхъ сборовъ въ Имперіи — по уѣздамъ.

Губерніи и уѣзды.	ЗА ДЕСЯТИЛѢТІЕ 1888—1897 гг.											
	ОКЛАДЪ.		ПОСТУПЛЕНІЕ.				НЕДОИМКА.				Число лѣтъ съ поступленіемъ ниже	
			Среднее.		Наимен.	Наибол.	Въ началѣ.		Въ концѣ.			
	Средній.	Наименьшій и наибольшій.	Сумма.	Въ %%% къ среднему окладу.	Въ %%% къ соотвѣтственному окладу.		Сумма.	Въ %%% къ среднему окладу.	Сумма.	Въ %%% къ среднему окладу.	Средняго (гр. 4).	Оклада.
	Въ тысяч. руб.						Въ тыс. руб.		Въ тыс. руб.			
	1	2	3	4	5	6	7	8	9	10	11	12
Егорьевскій.	214	207—216	212	99	76	110	76	36	91	42	2	2
Зарайскій . .	230	218—233	201	88	53	119	174	76	459	200	4	5
Касимовскій.	263	255—266	263	100	63	122	31	12	22	8	3	3
Михайловскій	341	325—345	270	79	15	140	206	61	890	261	3	5
Пронскій . .	227	216—230	159	70	14	113	107	47	762	335	5	6
Раненбургск.	349	329—354	310	89	18	135	73	21	443	127	4	5
Ряжскій . . .	274	259—278	270	99	15	154	326	119	353	129	4	4
Сапожковскій	306	288—311	283	92	16	118	97	32	319	104	2	4
Скопинскій .	321	304—326	229	71	12	123	25	8	940	293	5	7
Спасскій . .	219	205—223	217	99	59	113	17	8	30	14	2	2
Итого . .	3.304	3.145—3.348	2.959	90	36	116	1.303	39	4.637	140	4	4
Саратовская.												
Саратовскій.	401	389—413	398	99	51	123	305	76	331	82	4	4
Аткарскій . .	462	429—471	415	90	23	107	338	73	669	145	4	6
Балашовскій.	576	535—588	541	94	62	120	241	42	553	96	5	5
Вольскій . .	256	241—260	223	87	22	115	50	20	341	133	3	5
Камышинскій	598	582—604	503	84	20	115	383	64	1.131	189	5	7
Кузнецкій. .	282	271—286	242	86	30	105	302	107	528	187	4	7
Петровскій .	447	426—452	440	99	65	112	296	66	311	70	3	3

Сводная таблица поступленія всѣхъ окладныхъ сборовъ въ Имперіи—по уѣздамъ.

Губерніи и уѣзды.	ЗА ДЕСЯТИЛѢТІЕ 1888–1897 гг.											
	ОКЛАДЪ.		ПОСТУПЛЕНІЕ.				НЕДОИМКА.				Число лѣтъ съ поступленіемъ ниже	
			Среднее.		Наимен.	Наибол.	Въ началѣ.		Въ концѣ.			
	Средній.	Наименьшій и наибольшій.	Сумма.	Въ %% къ среднему окладу.	Въ %% къ соотвѣтственному окладу.		Сумма.	Въ %% къ среднему окладу.	Сумма.	Въ %% къ среднему окладу.	Средняго (гр. 4).	Оклада.
	Въ тысяч. руб.						Въ тыс. руб.		Въ тыс. руб.			
	1	2	3	4	5	6	7	8	9	10	11	12
Сердобскій .	398	370 - 405	408	103	49	136	131	33	8	2	6	4
Хвалынскій .	384	373—388	315	82	9	108	233	61	739	192	3	8
Царицынскій.	112	110—115	120	107	84	152	93	83	9	8	7	3
Итого. .	3.916	3.728—3.980	3.605	92	39	113	2.372	61	4.619	118	4	7
Симбирская.												
Симбирскій .	336	312—343	275	82	27	104	29	9	636	189	2	8
Алатырскій .	205	191—209	171	83	20	117	24	12	364	178	3	5
Ардатовскій.	262	238—269	182	69	9	108	87	33	885	338	4	6
Буинскій . .	251	237—255	203	81	12	127	3	1	484	192	4	7
Корсунскій .	328	303—334	277	85	19	126	181	55	685	209	3	5
Курмышскій.	250	236—256	192	77	16	118	83	33	657	263	5	5
Сенгилейскій.	218	189—224	212	97	36	116	84	39	163	74	4	4
Сызранскій .	259	240—265	252	98	42	129	160	62	218	84	3	5
Итого. .	2.110	1.952—2.152	1.765	84	23	109	652	31	4.092	194	3	6
Тамбовская.												
Тамбовскій .	808	740—829	789	98	40	166	343	42	481	60	5	5
Борисоглѣб.	648	593—663	591	91	56	126	711	110	1.180	182	4	6
Елатомскій .	218	204—223	212	97	66	108	33	15	92	42	2	5
Кирсановскій	543	473—575	450	83	36	138	422	78	1.288	237	5	6

Сводная таблица поступленія всѣхъ окладныхъ сборовъ въ Имперіи—по уѣздамъ.

Губерніи и уѣзды.	За десятилѣтіе 1888—1897 гг.											
	Окладъ.		Поступленіе.				Недоимка.				Число лѣтъ съ поступленіемъ ниже	
	Средній.	Наименьшій и наибольшій.	Среднее.		Наимен.	Наибол.	Въ началѣ.		Въ концѣ.		Средняго (гр. 4).	Оклада.
			Сумма.	Въ %% къ среднему окладу.	Въ %% къ соотвѣтственному окладу.		Сумма.	Въ %% къ среднему окладу.	Сумма.	Въ %% къ среднему окладу.		
	Въ тысяч. рубл.						Въ тыс. руб.		Въ тыс. руб.			
	1	2	3	4	5	6	7	8	9	10	11	12
Козловскій .	740	681—756	690	93	26	130	139	19	606	82	3	4
Лебедянскій.	326	298—333	291	89	19	127	100	31	425	131	3	4
Липецкій . .	348	322—355	342	98	29	144	50	15	99	29	4	4
Моршанскій.	543	502—556	519	96	25	125	190	35	407	75	3	5
Спасскій . .	189	176—192	177	93	21	140	0,3	0,2	123	65	3	7
Темниковскій	148	139—152	157	106	20	156	214	145	128	87	5	2
Усманскій. .	443	405—454	350	79	29	125	196	44	1.030	232	6	6
Шацкій . . .	262	240 268	239	91	21	131	184	70	390	149	4	5
Итого . .	5.215	4.774—5.335	4.807	92	36	127	2.581	50	6.249	120	4	5
Тульская.												
Тульскій . .	256	253—264	254	99	88	117	24	9	49	19	5	6
Алексинскій.	152	146—155	136	90	56	125	73	48	226	149	5	5
Богородицкій	347	324—353	267	77	24	104	2	1	770	222	4	7
Бѣлевскій. .	148	141—151	146	98	85	110	1	1	23	16	2	5
Веневскій. .	225	213—229	193	86	39	113	63	28	385	171	4	5
Епифанскій .	250	233—256	212	85	32	121	87	35	469	187	4	5
Ефремовскій.	406	373—415	327	80	19	131	417	103	1.181	291	5	5
Каширскій .	160	153—163	155	97	54	158	225	141	267	167	5	6
Крапивенскій	210	195—215	187	89	37	126	39	18	252	120	5	5

Сводная таблица поступленія всѣхъ окладныхъ сборовъ въ Имперіи — по уѣздамъ.

Губерніи и уѣзды.	ЗА ДЕСЯТИЛѢТІЕ 1888—1897 гг.											
	ОКЛАДЪ.		ПОСТУПЛЕНІЕ.				НЕДОИМКА.				Число лѣтъ съ поступленіемъ ниже	
			Среднее.		Наимен.	Наибол.	Въ началѣ.		Въ концѣ.			
	Средній.	Наименьшій и наибольшій.	Сумма.	Въ %/%/% къ среднему окладу.	Въ %/%/% къ соотвѣтственному окладу.		Сумма.	Въ %/%/% къ среднему окладу.	Сумма.	Въ %/%/% къ среднему окладу.	Средняго (гр. 4).	Оклада.
	Въ тысяч. руб.						Въ тыс. руб.		Въ тыс. руб.			
	1	2	3	4	5	6	7	8	9	10	11	12
Новосильскій	336	308—348	289	86	28	207	527	157	1.038	309	5	6
Одоевскій . .	166	156—170	161	97	67	113	17	10	63	38	3	4
Чернскій . .	249	228—255	187	75	27	113	54	22	637	256	5	7
Итого . .	2.906	2.730—2.964	2.515	87	43	126	1.528	53	5.361	185	5	6
Малороссійскія.												
Полтавская.												
Полтавскій .	139	117—151	140	101	99	103	9	7	1	1	4	2
Гадячскій . .	132	113—143	135	102	100	111	4	3	—	—	7	2
Золотоношск.	153	121—168	158	103	98	117	4	3	1	0,4	7	4
Зѣньковскій.	46	28—54	47	102	100	108	0,2	0,3	—	—	7	—
Кобелякскій.	120	91—132	121	101	100	102	1	1	0,3	0,3	6	2
Константин.	260	226—273	261	100	98	101	7	3	2	1	4	4
Кременчугск.	125	115—141	129	103	99	113	3	2	4	3	8	3
Лохвицкій. .	88	67—98	89	101	100	102	3	3	0,2	0,2	5	1
Лубенскій. .	70	52—76	71	102	100	107	5	7	0,5	1	6	2
Миргородскій	73	51—84	74	101	96	105	4	5	0,004	0,01	5	1
Переяславск.	126	94—140	126	100	98	102	7	6	5	4	7	6
Пирятинскій.	164	139—174	167	102	99	108	1	1	0,4	0,2	7	3

Сводная таблица поступленія всѣхъ окладныхъ сборовъ въ Имперіи—по уѣздамъ.

Губерніи и уѣзды.	За десятилѣтіе 1888–1897 гг.										Число лѣтъ съ поступленіемъ ниже	
	Окладъ.		Поступленіе.				Недоимка.					
			Среднее.		Наимен.	Наибол.	Въ началѣ		Въ концѣ.			
	Средній.	Наименьшій и наибольшій.	Сумма.	Въ %%% къ среднему окладу.	Въ %%% къ соотвѣтственному окладу.		Сумма.	Въ %%% къ среднему окладу.	Сумма.	Въ %%% къ среднему окладу.	Средняго (гр. 4).	Оклада.
	Въ тысяч. руб.						Въ тыс. руб.		Въ тыс. руб.			
	1	2	3	4	5	6	7	8	9	10	11	12
Прилукскій .	153	129—164	154	101	99	103	6	4	—	—	8	2
Роменскій . .	121	100—131	121	100	93	106	1	1	1	0,4	3	2
Хорольскій .	109	83—119	110	101	99	105	6	6	0,3	0,2	5	2
Итого . .	1.878	1.530—2.018	1.902	101	99	105	62	3	14	1	6	1
Харьковская.												
Харьковскій.	513	481—561	515	100	98	104	27	5	13	3	5	3
Ахтырскій .	252	239—256	253	100	100	102	7	3	—	—	7	1
Богодуховск.	275	260—279	278	101	89	112	43	16	2	1	6	4
Валковскій .	230	219—233	230	100	99	103	2	1	0,2	0,1	6	6
Волчанскій .	324	310 -328	354	109	82	163	373	115	63	19	7	2
Зміевскій . .	424	411—429	475	112	79	196	583	138	47	11	7	4
Изюмскій . .	418	403—423	422	101	91	110	51	12	2	0,4	8	2
Купянскій .	464	452—469	523	113	89	191	879	190	228	49	7	4
Лебединскій.	291	275 296	292	100	98	104	16	5	1	0,3	6	6
Старобѣльск.	800	786—804	814	102	50	184	1.801	225	1.629	204	5	5
Сумскій . . .	262	244—270	263	100	100	100	1	0,2	0,3	0,1	4	2
Итого . .	4.251	4.142—4.347	4.419	104	86	143	3.780	89	1.985	47	6	3
Черниговская.												
Черниговскій	125	118—134	126	101	99	103	5	4	0,1	0,1	5	1
Борзенскій .	86	74—92	88	102	99	112	18	21	1	1	7	3

Сводная таблица поступленія всѣхъ окладныхъ сборовъ въ Имперіи—по уѣздамъ.

Губерніи и уѣзды.	ЗА ДЕСЯТИЛѢТІЕ 1888-1897 гг.											
	ОКЛАДЪ.		ПОСТУПЛЕНІЕ.				НЕДОИМКА.				Число лѣтъ съ поступленіемъ ниже	
	Средній.	Наименьшій и наибольшій.	Среднее.		Наимен.	Наибол.	Въ началѣ.		Въ концѣ.			
			Сумма.	Въ %/% къ среднему окладу.	Въ %/% къ соотвѣтственному окладу.		Сумма	Въ %/% къ среднему окладу.	Сумма.	Въ %/% къ среднему окладу.	Средняго (гр. 4).	Оклада.
	Въ тыс. руб.						Въ тыс. руб.		Въ тыс. руб			
	1	2	3	4	5	6	7	8	9	10	11	12
Глуховскій .	126	118—133	127	100	99	103	2	2	2	2	6	3
Городнянскій	135	127—142	135	101	99	102	12	9	4	3	5	3
Козелецкій .	96	87—103	97	101	100	102	1	1	0,2	0,2	7	—
Конотопскій.	134	121—143	135	101	99	107	13	9	1	0,4	7	2
Кролевецкій.	78	72—85	79	102	98	113	12	16	4	5	7	3
Мглинскій. .	84	77—90	85	101	99	107	7	9	1	1	7	2
Новгородсѣв.	163	154—173	164	100	99	101	0,2	0,1	2	1	6	1
Новозыбков.	159	151—166	159	100	100	102	4	2	1	1	6	2
Нѣжинскій .	104	95—113	104	100	100	101	1	1	1	1	4	—
Остерскій . .	150	126—163	152	101	96	109	14	9	0,1	0,1	8	1
Сосницкій. .	122	113—132	122	100	97	104	11	9	9	7	5	5
Стародубскій	132	125—138	132	100	99	102	2	1	5	4	5	4
Суражскій. .	141	130—151	141	100	99	101	2	1	3	2	5	1
Итого. .	1.834	1.720—1.956	1.847	101	100	104	103	6	34	2	7	1
Прибалтійскія.												
Курляндская.												
Добленскій .	318	294—330	288	91	65	107	42	13	279	88	5	7
Баускій . . .	112	101—117	106	94	79	112	5	5	55	49	6	8

Сводная таблица поступленія всѣхъ окладныхъ сборовъ въ Имперіи — по уѣздамъ.

Губерніи и уѣзды.	ЗА ДЕСЯТИЛѢТІЕ 1888–1897 гг.											
	ОКЛАДЪ.		ПОСТУПЛЕНІЕ.				НЕДОИМКА.				Число лѣтъ съ поступленіемъ ниже	
			Среднее.		Наимен.	Наибол.	Въ началѣ.		Въ концѣ.			
	Средній.	Наименьшій и наибольшій.	Сумма.	Въ %/0 къ среднему окладу.	Въ %/0 къ соотвѣтственному окладу.		Сумма.	Въ %/0 къ среднему окладу.	Сумма.	Въ %/0 къ среднему окладу.	Средняго (гр. 4).	Оклада.
	Въ тысяч. руб.						Въ тыс. руб.		Въ тыс. руб.			
	1	2	3	4	5	6	7	8	9	10	11	12
Виндавскій .	46	39—50	45	97	87	108	2	4	10	21	5	7
Газенпотскій	62	48—67	56	90	64	124	20	33	69	110	5	6
Гольдингенск.	161	140—172	154	95	80	107	15	9	86	54	4	6
Гробинскій .	130	113—146	129	99	91	110	16	12	27	21	6	6
Иллукстскій .	31	13—36	32	104	85	122	14	46	1	3	6	5
Тальсенскій.	70	56—76	66	94	79	117	3	4	32	46	6	7
Туккумскій .	79	64—85	76	96	86	121	3	4	24	31	6	8
Фридрихшт.	159	150—165	145	91	66	119	70	44	184	116	6	7
Итого. .	1.170	1.053—1.233	1.096	94	82	111	191	16	768	66	5	7
Лифляндская.												
Рижскій. . .	305	259—365	313	103	99	117	78	26	11	4	8	2
Валкскій . .	50	36—56	50	99	84	107	7	15	3	6	4	5
Венденскій .	76	59—82	75	99	92	104	7	9	3	3	4	6
Верроскій. .	60	48 64	59	98	82	123	37	62	38	64	5	5
Вольмарскій.	53	38—59	53	99	92	110	15	29	8	16	6	6
Перновскій .	97	91—107	96	100	96	104	6	6	3	3	6	6
Феллинскій .	127	106—138	126	100	91	115	15	12	11	8	5	5
Эзельскій . .	74	73 –77	74	100	77	122	35	47	32	43	4	4
Юрьевскій .	156	139—172	155	100	88	107	13	8	7	5	4	5
Итого. .	998	942—1.100	1.002	100	93	106	213	21	115	12	5	5

Сводная таблица поступленія всѣхъ окладныхъ сборовъ въ Имперіи—по уѣздамъ.

Губерніи и уѣзды.	ЗА ДЕСЯТИЛѢТІЕ 1888–1897 гг.											
	ОКЛАДЪ.		ПОСТУПЛЕНІЕ.				НЕДОИМКА.				Число лѣтъ съ поступленіемъ ниже	
			Среднее.		Наимен.	Наибол.	Въ началѣ.		Въ концѣ.			
	Средній.	Наименьшій и наибольшій.	Сумма.	Въ %%% къ среднему окладу.	Въ %%% къ соотвѣтственному окладу.		Сумма.	Въ %%% къ среднему окладу.	Сумма.	Въ %%% къ среднему окладу.	Средняго (гр. 4).	Оклада.
	Въ тысяч. руб.						Въ тыс. руб.		Въ тыс. руб.			
	1	2	3	4	5	6	7	8	9	10	11	12
Эстляндская.												
Ревельскій .	65	53—82	65	100	96	103	5	7	5	8	3	3
Везенбергск.	17	12—20	17	98	86	103	2	10	1	7	4	5
Вейсенштейн.	9	6—10	9	99	95	106	0,1	2	0,2	2	5	6
Гапсальскій.	16	12—19	17	104	94	122	9	53	1	7	7	3
Итого . .	107	97 129	108	100	96	103	15	14	8	7	4	3
Сѣверо-западныя.												
Виленская.												
Виленскій. .	332	316—348	337	102	100	104	58	18	17	5	5	3
Вилейскій. .	167	145—173	170	102	98	106	26	16	10	6	5	3
Дисненскій .	177	152—182	182	103	97	109	76	43	12	7	5	1
Лидскій . . .	159	133—166	159	100	99	103	23	15	11	7	5	4
Ошмянскій .	168	147—173	170	101	99	106	28	17	5	3	7	1
Свенцянскій.	168	151—173	169	101	99	102	21	13	5	3	4	2
Трокскій . .	157	141—161	157	100	98	104	21	13	11	7	4	4
Итого. .	1.327	1.184—1.367	1.345	101	100	103	254	19	72	5	4	2
Витебская.												
Витебскій. .	131	128—135	132	100	96	103	13	10	8	6	4	2
Велижскій .	90	77—103	91	101	99	102	7	8	1	1	5	2

Сводная таблица поступленія всѣхъ окладныхъ сборовъ въ Имперіи — по уѣздамъ.

Губерніи и уѣзды.	ЗА ДЕСЯТИЛѢТІЕ 1888–1897 гг.											
	ОКЛАДЪ.		ПОСТУПЛЕНІЕ.				НЕДОИМКА.				Число лѣтъ съ поступленіемъ ниже	
			Среднее.		Наимен.	Наибол.	Въ началѣ.		Въ концѣ.			
	Средній.	Наименьшій и наибольшій.	Сумма.	Въ %/% къ среднему окладу.	Въ %%% къ соотвѣтственному окладу.		Сумма.	Въ %/% къ среднему окладу.	Сумма.	Въ %/% къ среднему окладу.	Средняго (гр. 4).	Оклада
	Въ тысяч. руб.						Въ тыс. руб.		Въ тыс. руб.			
	1	2	3	4	5	6	7	8	9	10	11	12
Городокскій.	90	86— 95	90	100	85	109	2	3	1	1	5	5
Двинскій . .	203	193—211	207	102	99	106	30	15	6	3	5	3
Дриссенскій.	97	89— 98	98	102	96	111	23	24	4	4	5	5
Лепельскій .	143	127—157	144	101	96	107	12	8	1	0,4	5	5
Люцинскій. .	118	109—121	118	100	98	104	8	7	3	2	7	5
Невельскій .	121	111—132	118	98	64	130	13	11	36	30	3	6
Полоцкій . .	99	88—112	102	103	99	112	35	35	7	7	6	2
Рѣжицкій . .	139	130—141	140	101	98	105	9	7	3	2	7	3
Себежскій. .	89	80— 99	90	102	95	112	15	17	2	2	5	5
Итого. .	1.320	1.222—1.386	1.331	101	97	107	169	13	70	5	5	3
Гродненская.												
Гродненскій.	128	110—134	130	101	97	106	19	15	8	6	5	3
Брестскій. .	133	115—140	133	100	98	102	44	33	34	26	5	6
Бѣлостокскій	114	101—121	127	112	96	205	28	24	16	14	9	5
Бѣльскій . .	129	115—141	129	100	97	103	13	10	13	10	5	5
Волковыскій.	125	104—130	128	102	99	110	23	18	3	2	5	3
Кобринскій .	167	146—175	167	100	99	103	13	8	3	2	7	5
Пружанскій.	116	100—124	117	101	98	107	6	5	1	1	7	5

Сводная таблица поступленія всѣхъ окладныхъ сборовъ въ Имперіи—по уѣздамъ.

Губерніи и уѣзды.	ЗА ДЕСЯТИЛѢТІЕ 1888—1897 гг.											
	ОКЛАДЪ.		ПОСТУПЛЕНІЕ.				НЕДОИМКА.				Число лѣтъ съ поступленіемъ ниже	
			Среднее.		Наимен.	Наибол.	Въ началѣ.		Въ концѣ.			
	Средній.	Наименьшій и наибольшій.	Сумма.	Въ %%% къ среднему окладу.	Въ %%% къ соотвѣтственному окладу.		Сумма.	Въ %%% къ среднему окладу.	Сумма.	Въ %%% къ среднему окладу.	Среднего (гр. 4).	Оклада.
	Въ тысяч. руб.						Въ тыс. руб.		Въ тыс. руб.			
	1	2	3	4	5	6	7	8	9	10	11	12
Слонимскій.	179	150—185	183	102	99	108	36	20	3	2	7	2
Сокольскій.	110	103—112	110	100	99	102	6	6	4	3	5	4
Итого. .	1.201	1.047—1.245	1.225	102	99	110	188	16	86	7	8	2
Ковенская.												
Ковенскій. .	221	208—242	221	100	96	104	24	11	33	15	5	5
Вилькомірск.	375	340—384	375	100	99	101	21	6	34	9	5	6
Новоалексан.	253	239—263	248	98	86	104	46	18	97	38	5	6
Поневѣжскій.	444	414—464	442	99	92	103	54	12	83	19	4	4
Россіенскій.	333	305—345	333	100	99	102	34	10	36	11	6	6
Тельшевскій.	299	285—317	300	100	96	104	17	6	5	2	7	5
Шавельскій.	468	431—482	466	100	94	108	83	18	105	22	6	8
Итого. .	2.393	2.223—2.496	2.383	100	95	103	278	12	393	16	5	5
Минская.												
Минскій. . .	143	136—151	144	101	96	105	15	10	2	1	5	3
Бобруйскій.	137	130—141	138	101	98	108	17	12	2	2	6	5
Борисовскій.	122	114—125	127	104	94	123	56	46	3	3	7	2
Игуменскій.	111	98—114	112	101	99	103	10	9	1	1	5	5
Мозырскій. .	79	73—82	79	101	98	103	11	14	3	4	4	3

Сводная таблица поступленія всѣхъ окладныхъ сборовъ въ Имперіи—по уѣздамъ.

Губерніи и уѣзды.	ЗА ДЕСЯТИЛѢТІЕ 1888–1897 гг.											
	ОКЛАДЪ.		ПОСТУПЛЕНІЕ.				НЕДОИМКА				Число лѣтъ съ поступленіемъ ниже	
			Среднее.		Наимен.	Наибол.	Въ началѣ.		Въ концѣ.			
	Средній.	Наименьшій и наибольшій.	Сумма.	Въ %%% къ среднему окладу.	Въ %%% къ соотвѣтственному окладу.		Сумма.	Въ %%% къ среднему окладу.	Сумма.	Въ %%% къ среднему окладу.	Средняго (гр. 4).	Оклада.
	Въ тысяч. руб.						Въ тыс. руб.		Въ тыс. руб.			
	1	2	3	4	5	6	7	8	9	10	11	12
Новогрудскій	158	140—162	159	101	97	106	15	9	1	1	6	6
Пинскій. . .	111	99—115	111	100	99	102	13	12	0,3	0,3	5	4
Рѣчицкій . .	153	139—157	157	102	99	113	36	23	0,5	0,3	7	3
Слуцкій . . .	181	177—187	183	101	99	103	19	11	4	2	4	4
Итого. .	1.195	1.116—1.227	1.210	101	100	104	191	16	18	1	6	1
Могилевская.												
Могилевскій.	121	106—128	121	100	100	101	4	3	1	1	5	3
Быховскій. .	131	118—143	132	101	99	105	12	9	1	1	6	4
Гомельскій .	235	215—264	236	101	82	113	26	11	14	6	3	3
Горѣцкій . .	114	105—122	114	100	100	101	3	3	0,3	0,3	6	5
Климовичскій	126	108—147	127	101	99	104	10	8	0,2	0,2	6	5
Мстиславскій	99	86—110	101	103	99	109	25	25	1	1	7	2
Оршанскій .	164	140—183	165	101	99	103	12	8	2	1	5	2
Рогачевскій.	213	187—235	215	101	99	104	17	8	5	2	5	4
Сѣннинскій .	142	122—156	143	101	99	103	9	6	1	1	5	2
Чаусскій . .	80	75— 84	80	100	99	101	2	2	0,1	0,1	4	2
Чериковскій.	139	115—160	140	101	98	104	19	14	2	1	4	2
Итого. .	1.563	1.399—1.721	1.575	101	98	103	140	9	29	2	5	3

Сводная таблица поступленія всѣхъ окладныхъ сборовъ въ Имперіи — по уѣздамъ.

Губерніи и уѣзды.	За десятилѣтіе 1888–1897 гг.										Число лѣтъ съ поступленіемъ ниже	
	Окладъ.		Поступленіе.				Недоимка.					
			Среднее.		Наимен.	Наибол.	Въ началѣ.		Въ концѣ.			
	Средній.	Наименьшій и наибольшій.	Сумма.	Въ %/% къ среднему окладу.	Въ %/% къ соотвѣтственному окладу.		Сумма.	Въ %/% къ среднему окладу.	Сумма.	Въ %/% къ среднему окладу.	Средняго (гр. 4).	Оклада.
	Въ тысяч. руб.						Въ тыс. руб.		Въ тыс. руб.			
	1	2	3	4	5	6	7	8	9	10	11	12
Юго-западныя.												
Волынская.												
Житомірскій.	315	275—331	320	101	99	110	71	23	29	9	7	3
Владимірвол.	180	148—187	183	102	95	116	43	24	13	7	6	5
Дубенскій. .	175	145—181	177	101	96	110	29	17	7	4	7	4
Заславскій .	211	193—217	212	100	96	102	17	8	37	18	4	4
Ковельскій .	124	110—128	127	102	95	105	23	19	4	3	4	1
Кременецкій	190	157—197	192	101	97	110	18	10	5	3	7	4
Луцкій. . . .	131	103—137	132	101	96	115	18	14	4	3	7	6
Новоградволынскій .	238	214—250	241	101	94	112	35	15	20	9	6	5
Овручскій. .	82	71—85	86	106	101	113	56	68	2	3	5	—
Острожскій .	158	138—163	159	101	96	109	17	11	17	11	6	4
Ровенскій. .	182	150—189	191	105	98	127	82	45	11	6	6	4
Староконстантиновскій.	232	189—241	235	101	96	117	36	16	19	8	7	7
Итого. .	2.218	1.893—2.292	2.255	102	99	109	446	20	168	8	5	3
Кіевская.												
Кіевскій. . .	524	444—624	527	100	98	105	31	6	29	5	5	2
Бердичевскій	289	259—301	293	101	100	104	32	11	12	4	6	3

Сводная таблица поступленія всѣхъ окладныхъ сборовъ въ Имперіи—по уѣздамъ.

Губерніи и уѣзды.	ЗА ДЕСЯТИЛѢТІЕ 1888—1897 гг.											
	ОКЛАДЪ.		ПОСТУПЛЕНІЕ.				НЕДОИМКА.				Число лѣтъ съ поступленіемъ ниже	
			Среднее.		Наимен.	Наибол.	Въ началѣ.		Въ концѣ.			
	Средній.	Наименьшій и наибольшій.	Сумма.	Въ %%% къ среднему окладу.	Въ %%% къ соотвѣтственному окладу.		Сумма.	Въ %%% къ среднему окладу.	Сумма.	Въ %%% къ среднему окладу.	Средняго (гр. 4).	Оклада.
	Въ тысяч. руб.						Въ тыс. руб.		Въ тыс. руб.			
	1	2	3	4	5	6	7	8	9	10	11	12
Васильковск.	356	316—371	359	101	99	105	21	6	4	1	7	2
Звенигородск.	308	258—320	308	100	99	101	5	2	1	0,3	5	5
Каневскій. .	322	266—338	325	101	99	107	27	8	9	3	7	4
Липовецкій .	256	213—268	257	100	99	103	4	2	4	1	5	5
Радомысльск.	193	185—202	197	102	98	119	91	47	10	5	6	5
Сквирскій. .	271	247—283	274	101	97	106	12	4	19	7	4	3
Таращанскій.	270	224—283	272	101	98	104	16	6	13	5	6	5
Уманскій . .	447	403—459	447	100	91	105	12	3	8	2	5	4
Черкасскій .	306	262—320	308	100	96	106	30	10	15	5	6	4
Чигиринскій.	234	194—243	234	100	99	101	3	1	2	1	5	5
Итого .	3.777	3.443—3.999	3.800	101	100	102	284	8	124	3	7	2
Подольская.												
Каменецкій.	288	255—295	288	100	93	104	29	10	40	14	4	5
Балтскій . .	418	387—431	418	100	76	115	21	5	29	7	5	5
Брацлавскій.	262	240—271	264	101	94	108	23	9	11	4	5	5
Винницкій. .	252	225—258	253	100	98	104	11	4	9	4	5	3
Гайсинскій .	314	273—325	317	101	78	112	39	12	8	3	4	3
Летичевскій.	197	179—201	199	101	99	103	31	16	28	14	5	3
Литинскій. .	220	196—232	221	100	96	104	15	7	7	3	4	4

Сводная таблица поступленія всѣхъ окладныхъ сборовъ въ Имперіи—по уѣздамъ.

Губерніи и уѣзды.	ЗА ДЕСЯТИЛѢТІЕ 1888-1897 гг.											
	ОКЛАДЪ.		ПОСТУПЛЕНІЕ.				НЕДОИМКА.				Число лѣтъ съ поступленіемъ ниже	
	Средній.	Наименьшій и наибольшій.	Среднее.		Наимен.	Наибол.	Въ началѣ.		Въ концѣ.			
			Сумма.	Въ %%% къ среднему окладу.	Въ %%% къ соотвѣтственному окладу.		Сумма.	Въ %%% къ среднему окладу.	Сумма.	Въ %%% къ среднему окладу.	Средняго (гр. 4).	Оклада.
	Въ тысяч. руб.						Въ тыс. руб.		Въ тыс. руб.			
	1	2	3	4	5	6	7	8	9	10	11	12
Могилевскій.	234	196—242	234	100	98	106	11	5	10	4	6	6
Новоушицкій	235	210—246	236	100	95	105	19	8	38	16	4	4
Ольгопольск.	333	273—345	335	100	94	115	25	7	15	4	5	4
Проскуровск.	263	244—273	264	100	95	105	22	8	64	24	5	4
Ямпольскій.	306	253—317	305	100	94	104	7	2	22	7	3	3
Итого. .	3.321	2.931—3.434	3.334	100	93	105	252	8	281	8	5	5
Южныя.												
Астраханская.												
Астраханскій	194	95—298	162	84	71	102	7	4	175	90	3	7
Енотаевскій.	48	47—48	49	102	89	116	11	22	0,1	0,3	7	2
Красноярскій	25	25—26	26	102	64	134	5	21	0,2	1	7	3
Царевскій. .	263	260—265	271	103	97	124	77	29	0,3	0,1	7	4
Черноярскій.	141	139—141	143	101	95	107	17	12	0,02	0,01	7	2
Земля киргизовъ Внутренней Орды *)	183	169—197	184	100	95	105	34	19	32	18	3	3
Итого . .	781	573—974	761	97	91	115	118	15	208	27	6	6

*) Среднія цифры оклада и поступленія выведены за 6 лѣтъ (1892—97 гг.).

Сводная таблица поступленія всѣхъ окладныхъ сборовъ въ Имперіи—по уѣздамъ.

Губерніи и уѣзды.	ЗА ДЕСЯТИЛѢТІЕ 1888—1897 гг.											
	ОКЛАДЪ.		ПОСТУПЛЕНІЕ.				НЕДОИМКА.				Число лѣтъ съ поступленіемъ ниже	
	Средній.	Наименьшій и наибольшій.	Среднее.		Наимен.	Наибол.	Въ началѣ.		Въ концѣ.			
			Сумма.	Въ %%% къ среднему окладу.	Въ %%% къ соотвѣтственному окладу.		Сумма.	Въ %%% къ среднему окладу.	Сумма.	Въ %%% къ среднему окладу.	Средняго (гр. 4).	Оклада.
	Въ тысяч. рубл.						Въ тыс. руб.		Въ тыс. руб.			
	1	2	3	4	5	6	7	8	9	10	11	12
Бессарабская.												
Кишиневскій.	225	198—237	239	106	79	133	125	56	47	21	6	3
Аккерманскій	315	301—322	317	101	56	142	14	4	4	1	5	5
Бендерскій .	248	237—256	246	99	41	142	11	4	31	12	4	4
Бѣлецкій . .	277	228—289	279	101	89	110	52	19	25	9	7	5
Измаильскій.	401	399—404	409	102	67	133	95	24	3	1	6	4
Оргѣевскій .	155	120—166	162	104	82	164	73	47	15	9	7	6
Сорокскій . .	271	212—288	274	101	96	110	18	7	2	1	8	4
Хотинскій. .	356	299 - 370	360	101	98	104	39	11	9	2	5	2
Итого. .	2.249	2.010—2.327	2.288	102	79	121	427	19	135	6	5	3
Донская обл.												
Черкасскій .	16	10 - 23	16	103	92	111	2	13	1	9	5	3
Донецкій . .	141	128—145	159	113	58	157	167	119	22	16	6	2
Донской 1-й.	14	10—16	15	105	88	129	7	52	3	23	5	2
Донской 2-й.	6	5—9	6	116	49	165	9	161	0,3	5	4	4
Ростовскій .	363	338—394	376	104	98	127	137	38	8	2	8	2
Таганрогскій.	251	240—259	301	120	102	182	499	199	20	8	6	—
Усть-Медвѣд.	22	22—26	27	122	61	197	55	248	3	15	6	3
Хоперскій. .	28	27—29	29	102	4	194	77	275	73	262	5	4
Итого. .	840	808—889	929	111	89	150	954	114	132	16	5	1

Сводная таблица поступленія всѣхъ окладныхъ сборовъ въ Имперіи—по уѣздамъ.

Губерніи и уѣзды.	ЗА ДЕСЯТИЛѢТІЕ 1888—1897 гг.										Число лѣтъ съ поступленіемъ ниже	
	ОКЛАДЪ.		ПОСТУПЛЕНІЕ.				НЕДОИМКА.					
			Среднее.		Наимен.	Наибол.	Въ началѣ.		Въ концѣ.			
	Средній.	Наименьшій и наибольшій.	Сумма.	Въ %% къ среднему окладу.	Въ %% къ соотвѣтственному окладу.		Сумма.	Въ %% къ среднему окладу.	Сумма.	Въ %% къ среднему окладу.	Средняго (гр. 4).	О клада.
	Въ тысяч. руб.						Въ тыс. руб.		Въ тыс. руб.			
	1	2	3	4.	5	6	7	8	9	10	11	12
Екатеринославс.												
Екатериносл.	272	261—295	273	101	99	102	14	5	8	3	5	3
Александров.	306	285—313	314	103	92	122	95	31	10	3	6	4
Бахмутскій	335	304—346	390	116	98	135	622	186	5	2	5	2
Верхнеднѣпр.	210	194—215	215	102	95	113	52	25	4	2	7	3
Маріупольск.	373	355—381	397	106	95	123	294	79	31	8	6	1
Новомосковс.	285	269—290	288	101	97	105	31	11	5	2	6	4
Павлоградск.	318	300—324	329	104	80	132	131	41	12	4	8	3
Славяносерб.	194	182—198	234	121	90	159	456	235	41	21	6	2
Итого. .	2.292	2.171—2.347	2.440	106	94	119	1.696	74	115	5	6	2
Таврическая.												
Симферопол.	65	49—75	66	102	74	122	37	58	12	18	5	4
Бердянскій.	457	432—468	458	100	100	101	8	2	0,5	0,1	4	3
Днѣпровскій.	224	162—238	231	103	51	132	105	47	6	3	6	5
Евпаторійск.	20	19—24	21	107	94	121	15	74	2	9	5	4
Мелитопольс.	501	404—519	510	102	93	117	98	20	4	1	8	5
Перекопскій.	23	19—24	24	103	81	127	13	56	1	6	4	4
Ялтинскій. .	17	11—27	17	102	95	110	4	22	1	6	7	4
Ѳеодосійскій.	68	64—78	71	105	85	129	37	54	10	15	6	4
Итого. .	1.375	1.321—1.406	1.399	102	88	114	317	23	37	3	7	4

Сводная таблица поступленія всѣхъ окладныхъ сборовъ въ Имперіи—по уѣздамъ.

Губерніи и уѣзды.	За десятилѣтіе 1888—1897 гг.											
	Окладъ.		Поступленіе.				Недоимка.				Число лѣтъ съ поступленіемъ ниже	
	Средній.	Наименьшій и наибольшій.	Среднее.		Наимен.	Наибол.	Въ началѣ.		Въ концѣ.		Средняго (гр. 4).	Оклада.
			Сумма.	Въ %% къ среднему окладу.	Въ %% къ соотвѣтственному окладу.		Сумма.	Въ %% къ среднему окладу.	Сумма.	Въ %% къ среднему окладу.		
	Въ тысяч. руб.						Въ тыс. руб.		Въ тыс. руб.			
	1	2	3	4	5	6	7	8	9	10	11	12
Херсонская.												
Херсонскій .	505	483—535	530	105	83	135	261	52	27	5	6	2
Александрійс.	480	454—488	518	108	89	146	453	94	56	12	5	4
Ананьевскій.	235	211—245	239	102	48	140	66	28	19	8	3	3
Елисаветград.	641	603 – 657	646	101	58	123	332	52	249	39	4	4
Одесскій. . .	627	511—754	636	101	85	122	136	22	74	12	5	4
Тираспольск.	231	216—239	237	103	61	136	79	34	15	6	5	2
Итого . .	2.719	2.612—2.908	2.806	103	81	126	1.327	49	439	16	6	4
Сѣверный Кавказъ.												
Кубанская обл.												
Екатеринод.	12	11—15	12	105	86	129	4	37	0,3	3	6	4
Баталпашин.	53	46—55	55	103	64	163	67	126	25	48	5	5
Ейскій. . . .	1	1	1	100	100	100	—	—	—	—	—	—
Кавказскій. .	2	0,1 – 10	2	116	77	136	4	205	0,4	21	7	3
Лабинскій *).	18	9—39	19	105	83	120	15	80	0,1	1	4	3
Майкопскій .	11	0,1 —22	10	91	68	115	7	67	3	28	5	7
Темрюкскій .	5	2—6	5	96	57	151	6	112	3	51	7	7
Итого . .	100	97—104	102	102	83	137	89	88	32	32	5	5

*) Среднія цифры оклада и поступленія выведены за 9 лѣтъ (1889—97 гг.).

Сводная таблица поступленія всѣхъ окладныхъ сборовъ въ Имперіи – по уѣздамъ.

Губерніи и уѣзды.	ЗА ДЕСЯТИЛѢТІЕ 1888–1897 гг.											
	ОКЛАДЪ.		ПОСТУПЛЕНІЕ.				НЕДОИМКА.				Число лѣтъ съ поступленіемъ ниже	
	Средній.	Наименьшій и наибольшій.	Среднее.		Наимен.	Наибол.	Въ началѣ.		Въ концѣ.			
			Сумма.	Въ %/% къ среднему окладу.	Въ %/% къ соотвѣтственному окладу.		Сумма.	Въ %/% къ среднему окладу.	Сумма.	Въ %/% къ среднему окладу.	Средняго (гр. 4).	Оклада.
	Въ тысяч. руб.						Въ тыс. руб.		Въ тыс. руб.			
	1	2	3	4	5	6	7	8	9	10	11	12
Ставропольская.												
Ставропольск.	118	115—121	123	104	65	150	92	78	47	40	6	4
Александров.	170	160—174	175	103	88	140	71	42	22	13	8	4
Медвѣженск.	199	191—207	198	100	66	138	62	31	70	35	4	5
Новогригор.	229	222—232	240	105	74	167	172	75	58	25	7	5
Итого. .	717	702—733	737	103	73	144	397	55	196	27	5	3
Терская обл.												
Владикавказ.	31	19—45	32	104	82	155	40	131	11	35	6	4
Грозненскій.	89	87—91	87	98	64	138	9	10	15	17	4	6
Кизлярскій .	16	14—18	18	114	87	153	23	149	5	33	6	2
Нальчикскій.	72	70—76	77	106	74	152	67	93	24	33	6	4
Пятигорскій.	13	10—14	13	100	83	115	14	109	6	50	3	3
Сунженскій *)	34	33—34	34	102	73	138	22	66	14	43	5	5
Хасавъ-Юрт.	34	33—36	33	98	78	111	5	14	10	30	4	4
Итого. .	285	270—297	291	102	87	123	158	56	86	30	6	3
Закавказье.												
Бакинская.												
Бакинскій. .	106	88—142	105	99	54	144	13	12	29	27	5	5
Геокчайскій.	117	103—138	115	99	88	102	5	5	3	3	2	5

*) Среднія цифры оклада и поступленія выведены за 9 лѣтъ (1889—97 гг.)

Сводная таблица поступленія всѣхъ окладныхъ сборовъ въ Имперіи — по уѣздамъ.

Губерніи и уѣзды.	За десятилѣтіе 1888–1897 гг.											
	Окладъ.		Поступленіе.				Недоимка.				Число лѣтъ съ поступленіемъ ниже	
	Средній.	Наименьшій и наибольшій.	Среднее.		Наимен.	Наибол.	Въ началѣ.		Въ концѣ.		Средняго (гр. 4).	Оклада.
			Сумма.	Въ %/% къ среднему окладу.	Въ %/% къ соотвѣтственному окладу.		Сумма.	Въ %/% къ среднему окладу.	Сумма.	Въ %/% къ среднему окладу.		
	Въ тысяч. руб.						Въ тыс. руб.		Въ тыс. руб.			
	1	2	3	4	5	6	7	8	9	10	11	12
Джеватскій .	102	64—121	103	101	58	137	14	14	5	5	4	4
Кубинскій. .	137	134—139	138	101	72	118	4	3	4	3	4	3
Ленкоранскій	99	97—102	98	99	79	120	6	6	15	15	5	6
Шемахинскій	120	111—124	120	100	88	116	59	49	10	9	7	6
Итого. .	681	663—709	681	100	74	116	102	15	67	10	5	5
Дагестанск. обл.												
Темир-Ханъ Шуринскій .	48	44—52	45	96	65	118	6	12	17	36	4	6
Аварскій . .	11	10—11	10	97	71	142	—	—	0,02	0,2	3	5
Андійскій. .	15	14—15	14	98	53	149	—	—	—	—	2	4
Гунибскій. .	16	16	15	92	69	117	—	—	9	53	4	5
Даргинскій .	24	23—24	23	98	77	106	—	—	0,001	0,0	4	5
Казикумухск.	12	12—13	12	98	75	101	—	—	—	—	1	2
Кайтаго-Табасаранскій.	30	28—32	27	91	63	105	27	90	16	53	3	7
Кюринскій. .	46	44—48	46	99	91	104	2	3	5	10	3	5
Самурскій. .	20	19—20	19	99	85	101	1	3	0,03	0,2	1	5
Итого. .	221	213—228	213	96	81	105	34	16	46	21	3	8
Елисаветпольск.												
Елисаветпол.	121	115—129	111	92	74	115	22	18	125	103	6	8
Арешскій . .	76	71—79	72	95	50	124	6	7	44	58	4	5

Сводная таблица поступленія всѣхъ окладныхъ сборовъ въ Имперіи—по уѣздамъ.

Губерніи и уѣзды.	ЗА ДЕСЯТИЛѢТІЕ 1888—1897 гг.											
	ОКЛАДЪ.		ПОСТУПЛЕНІЕ.				НЕДОИМКА.				Число лѣтъ съ поступленіемъ ниже	
			Среднее.		Наимен.	Наибол.	Въ началѣ.		Въ концѣ.			
	Средній.	Наименьшій и наибольшій.	Сумма.	Въ %/%/% къ среднему окладу.	Въ %/%/% къ соотвѣтственному окладу.		Сумма.	Въ %/%/% къ среднему окладу.	Сумма.	Въ %/%/% къ среднему окладу.	Средняго (гр. 4).	Оклада.
	Въ тысяч. руб.						Въ тыс. руб.		Въ тыс. руб.			
	1	2	3	4	5	6	7	8	9	10	11	12
Джебраильск.	46	44—49	46	100	71	129	3	7	24	52	5	5
Джеваншир.	51	45—57	51	100	80	133	15	29	26	51	5	6
Зангезурскій.	102	101—106	103	101	83	120	7	7	27	27	6	6
Казахскій . .	66	64—69	66	101	76	131	10	15	33	50	6	6
Нухинскій . .	158	148—165	153	97	83	118	28	18	80	51	7	7
Шушинскій .	107	94—114	100	93	68	127	19	18	101	94	6	6
Итого . .	727	690—760	702	96	80	107	110	15	461	63	4	4
Закатальскій округъ . .	50	50—53	51	100	43	147	1	2	4	8	4	4
Карсская обл.	371	362—377	369	99	91	105	—	—	4	1	4	4
Кутаисская.												
Кутаисскій .	68	61—81	63	93	59	108	24	35	112	164	3	5
Артвинскій и Батумскій . .	92	69—109	88	96	72	110	—	—	45	49	4	6
Зугдидскій .	27	22—36	22	81	35	124	5	19	78	287	4	7
Лечгумскій .	9	7—12	8	94	63	149	7	83	24	274	6	7
Озургетскій.	22	18—27	19	90	57	123	2	9	46	213	4	7
Рачинскій. .	16	15—18	16	98	86	111	2	14	13	80	4	5
Сенакскій. .	29	26—36	24	82	27	123	4	15	102	348	4	5

Сводная таблица поступленія всѣхъ окладныхъ сборовъ въ Имперіи—по уѣздамъ.

Губерніи и уѣзды.	ЗА ДЕСЯТИЛѢТІЕ 1888–1897 гг.											
	ОКЛАДЪ.		ПОСТУПЛЕНІЕ.				НЕДОИМКА.				Число лѣтъ съ поступленіемъ ниже	
	Средній.	Наименьшій и наибольшій.	Среднее.		Наимен.	Наибол.	Въ началѣ.		Въ концѣ.		Средняго (гр. 4).	Оклада.
			Сумма.	Въ %/%/% къ среднему окладу.	Въ %/%/% къ соотвѣтственному окладу.		Сумма	Въ %/%/% къ среднему окладу.	Сумма.	Въ %/%/% къ среднему окладу.		
	Въ тысяч. руб.						Въ тыс. руб.		Въ тыс. руб.			
	1	2	3	4	5	6	7	8	9	10	11	12
Сухумскій. .	20	14—27	19	93	63	116	1	5	49	239	3	7
Шарапанскій	37	34—43	36	97	87	113	5	13	44	118	4	7
Итого . .	320	270—384	296	92	76	105	50	16	512	160	4	6
Тифлисская.												
Тифлисскій .	114	81—157	97	85	67	104	170	149	166	146	7	9
Ахалкалакск.	34	33—35	34	99	87	114	5	14	8	24	2	4
Ахалцихскій.	35	32—38	31	90	76	102	21	60	19	54	4	9
Борчалинскій	60	55—68	57	95	79	122	24	40	97	161	6	7
Горійскій . .	78	73—86	69	88	64	114	43	55	160	205	4	8
Душетскій. .	20	16—23	17	85	53	112	4	19	59	300	6	7
Сигнахскій .	73	72—76	68	93	65	105	11	15	69	94	5	7
Телавскій . .	43	42—46	38	88	71	102	32	74	95	219	4	9
Тіонетскій. .	21	20—23	22	102	64	160	6	29	9	40	6	6
Итого . .	479	430—551	433	90	80	102	315	66	682	142	5	8
Черноморская.	9	5—13	9	103	69	153	5	59	12	137	5	5
Эриванская.												
Эриванскій .	103	100—107	103	99	91	111	42	41	46	45	5	5
Александроп.	71	67—74	70	99	93	110	12	17	16	23	6	7
Нахичеванск.	60	59—61	60	100	88	115	15	26	3	5	4	4

Сводная таблица поступленія всѣхъ окладныхъ сборовъ въ Имперіи—по уѣздамъ.

Губерніи и уѣзды.	ЗА ДЕСЯТИЛѢТІЕ 1888–1897 гг.										Число лѣтъ съ поступленіемъ ниже	
	ОКЛАДЪ.		ПОСТУПЛЕНІЕ.				НЕДОИМКА.					
			Среднее.		Наимен.	Наибол.	Въ началѣ.		Въ концѣ.			
	Средній.	Наименьшій и наибольшій.	Сумма.	Въ %%% къ среднему окладу.	Въ %%% къ соотвѣтственному окладу.		Сумма.	Въ %%% къ среднему окладу.	Сумма.	Въ %%% къ среднему окладу.	Среднято (гр. 4).	Оклада.
	Въ тысяч. руб.						Въ тыс. руб.		Въ тыс. руб.			
	1	2	3	4	5	6	7	8	9	10	11	12
Новобаязетск.	97	92—98	100	103	60	149	45	47	15	15	7	7
Сурмалинскій	62	60—63	63	103	74	115	15	25	0,5	1	3	1
Шаруро-Даралагезскій.	57	55—58	58	102	78	124	17	29	10	18	3	3
Эчміадзинскій	68	65—70	68	100	79	131	12	18	11	16	7	7
Итого. .	517	510—526	522	101	87	118	158	31	102	20	6	6
Средне-Азіатскія.												
Акмолинск. обл.												
Омскій. . . .	40	36—46	40	101	97	107	7	17	6	15	5	4
Акмолинскій.	109	92—117	106	97	77	113	5	4	31	29	5	5
Атбасарскій.	55	50—58	54	99	95	107	2	4	9	16	6	7
Кокчетавскій	58	40—73	58	100	27	178	44	76	38	65	5	5
Петропавлов.	55	48—56	57	104	69	158	50	91	10	18	6	5
Итого. .	315	271—349	314	100	73	122	107	34	93	30	6	6
Закаспійск. обл.												
Асхабадскій.	43	36—46	43	101	100	103	—	—	—	—	7	—
Красноводск.	25	18—32	26	103	64	126	—	—	0,04	0,2	6	2
Мангишлакск.	42	33—52	42	99	56	146	15	35	34	81	7	7

Сводная таблица поступленія всѣхъ окладныхъ сборовъ въ Имперіи—по уѣздамъ.

Губерніи и уѣзды.	За десятилѣтіе 1888—1897 гг.										Число лѣтъ съ поступленіемъ ниже	
	Окладъ.		Поступленіе.				Недоимка.					
			Среднее.		Наимен.	Наибол.	Въ началѣ.		Въ концѣ.			
	Средній.	Наименьшій и наибольшій.	Сумма.	Въ %%% къ среднему окладу.	Въ %%% къ соотвѣтственному окладу.		Сумма.	Въ %%% къ среднему окладу.	Сумма.	Въ %%% къ среднему окладу.	Средняго (гр. 4).	Оклада.
	Въ тысяч. руб.						Въ тыс. руб.		Въ тыс. руб.			
	1	2	3	4	5	6	7	8	9	10	11	12
Мервскій . .	122	103—134	120	99	90	100	—	—	1	0,4	1	5
Тедженскій .	27	10—40	27	98	56	132	—	—	—	—	1	2
Итого . .	259	234—276	258	99	84	114	15	6	35	13	6	6
Самарканд. обл.												
Самаркандск.	416	367—520	402	97	69	133	—	—	157	38	6	7
Джизакскій .	93	84—96	93	100	99	100	0,2	0,2	—	—	2	2
Катта-Курганскій . . .	196	167—239	189	96	76	102	—	—	57	29	2	4
Ходжентскій.	118	107—124	118	100	94	106	2	2	—	—	6	3
Итого .	823	754—971	802	97	83	112	2	0,3	215	26	5	7
Семипалат. обл.												
Семипалатин.	159	105—273	159	100	99	103	0,4	0,2	0,3	0,2	5	5
Зайсанскій .	90	88—92	89	100	82	139	12	13	16	18	5	6
Каркаралинс.	127	122—131	127	100	100	100	0,2	0,1	0,04	0,03	6	6
Павлодарск.*)	94	90—96	93	100	77	122	0,1	0,1	0,3	0,3	3	3
Устькаменог.*)	69	67—72	69	100	89	111	0,2	0,4	0,3	0,4	5	5
Итого. .	489	483—500	489	100	93	107	12	3	17	3	6	6
Семирѣчен. обл.												
Вѣрненскій .	130	113—154	130	99	96	104	—	—	7	5	3	6
Джаркентск.	68	54—89	66	97	92	100	0,03	0,05	16	24	6	8

*) Среднія цифры оклада и поступленія выведены за 7 лѣтъ (1891—97 гг.).

Сводная таблица поступленія всѣхъ окладныхъ сборовъ въ Имперіи—по уѣздамъ.

Губерніи и уѣзды.	ЗА ДЕСЯТИЛѢТІЕ 1888—1897 гг.											
	ОКЛАДЪ.		ПОСТУПЛЕНІЕ.				НЕДОИМКА.				Число лѣтъ съ поступленіемъ ниже	
	Средній.	Наименьшій и наибольшій.	Среднее.		Наимен.	Наибол.	Въ началѣ.		Въ концѣ.			
			Сумма.	Въ %%% къ среднему окладу.	Въ %%% къ соотвѣтственному окладу.		Сумма.	Въ %%% къ среднему окладу.	Сумма.	Въ %%% къ среднему окладу.	Средняго (гр. 4).	Оклада.
	Въ тысяч. руб.						Въ тыс. руб.		Въ тыс. руб.			
	1	2	3	4	5	6	7	8	9	10	11	12
Копальскій .	98	93—104	98	100	100	100	—	—	—	—	2	2
Лепсинскій .	122	109—140	122	100	97	103	1	1	1	1	5	5
Пишпекскій.	105	92—123	105	100	100	100	—	—	—	—	1	1
Пржевальск.	90	72—122	90	100	100	100	—	—	0,4	0,5	3	3
Итого. .	614	549—672	611	100	98	102	1	0,2	24	4	4	7
Сыръ-Дарьинская область.												
Ташкентскій.	488	340—585	472	97	84	102	70	14	266	54	3	8
Ауліэатинскій	148	138—155	148	100	100	100	0,3	0,2	0,1	0,04	4	1
Казалинскій.	103	101—106	103	100	50	144	0,04	0,04	0,2	0,2	2	2
Перовскій. .	86	82—91	86	100	100	100	0,04	0,04	0,1	0,1	2	2
Петро-Александровскій.	131	126—136	131	100	90	110	0,4	0,3	0,1	0,1	4	4
Чимкентскій.	189	183—196	189	100	94	106	30	16	—	—	4	4
Итого. .	1.145	975—1.269	1.130	99	94	102	100	9	266	23	4	7
Тургайская обл.	278	263—293	277	100	80	114	2	1	3	1	4	5
Уральская обл.	324	315—330	321	99	84	118	0,1	0,04	18	5	4	6
Ферганская обл.												
Маргеланскій	354	334—447	354	100	99	101	4	1	10	3	2	2
Андижанскій.	507	457—650	515	102	99	107	68	13	39	8	7	1

Сводная таблица поступленія всѣхъ окладныхъ сборовъ въ Имперіи—по уѣздамъ.

Губерніи и уѣзды.	ЗА ДЕСЯТИЛѢТІЕ 1888—1897 гг.										Число лѣтъ съ поступленіемъ ниже.	
	ОКЛАДЪ.		ПОСТУПЛЕНІЕ.				НЕДОИМКА.					
			Среднее.		Наимен.	Наибол.	Въ началѣ.		Въ концѣ.			
	Средній.	Наименьшій и наибольшій.	Сумма.	Въ %%% къ среднему окладу.	Въ %%% къ соотвѣтственному окладу.		Сумма.	Въ %%% къ среднему окладу.	Сумма.	Въ %%% къ среднему окладу.	Средняго (гр. 4).	Оклада.
	Въ тысяч. руб.						Въ тыс. руб.		Въ тыс. руб.			
	1	2	3	4	5	6	7	8	9	10	11	12
Кокандскій .	326	325—328	326	100	100	101	4	1	5	2	8	3
Наманганск.	204	199—214	203	100	95	103	1	0,3	1	0,3	2	6
Ошскій . . .	95	87—102	97	102	99	111	8	8	12	12	7	4
Итого . .	1.486	1.410—1.717	1.495	101	100	104	84	6	66	4	7	4
Сибирскія.												
Енисейская.												
Красноярскій (съ Туруханскимъ краемъ).	92	89—96	87	94	70	101	84	91	18	19	3	9
Ачинскій . .	86	81—88	83	97	72	119	143	166	43	50	5	6
Енисейскій .	67	66—68	68	100	90	110	33	49	7	11	4	4
Канскій . . .	84	82—86	74	87	78	93	67	80	34	41	5	10
Минусинскій.	113	106—117	109	97	89	104	59	52	14	13	7	8
Итого . .	443	434—449	421	95	89	101	386	87	117	26	5	8
Забайкальская область *).												
Читинскій. .	59	59—60	57	96	85	112	61	102	24	41	5	7
Акшинскій .	3	3	3	100	78	120	1	18	1	22	4	4
Баргузинскій	10	10—11	10	99	89	107	6	62	1	11	3	4
Верхнеудинс.	113	112—114	111	98	91	111	80	71	62	55	5	5

*) Среднія цифры оклада и поступленія по округамъ выведены за 9 лѣтъ (1889—97 г.г.), а за 1888 г. отчетныя данныя представлены Казенной Палатой лишь по цѣлой области, по коей выводы даются здѣсь за полное десятилѣтіе.

Сводная таблица поступленія всѣхъ окладныхъ сборовъ въ Имперіи—по уѣздамъ.

Губерніи и уѣзды.	ЗА ДЕСЯТИЛѢТІЕ 1888—1897 гг.											
	ОКЛАДЪ.		ПОСТУПЛЕНІЕ.				НЕДОИМКА				Число лѣтъ съ поступленіемъ ниже	
	Средній.	Наименьшій и наибольшій.	Среднее.		Наимен.	Наибол.	Въ началѣ.		Въ концѣ.			
			Сумма.	Въ %%% къ среднему окладу.	Въ %%% къ соотвѣтственному окладу.		Сумма.	Въ %%% къ среднему окладу.	Сумма.	Въ %%% къ среднему окладу.	Средняго (гр. 4).	Оклада.
	Въ тысяч. руб.						Въ тыс. руб.		Въ тыс. руб.			
	1	2	3	4	5	6	7	8	9	10	11	12
Нерчинскій .	7	7	7	103	60	130	3	36	1	20	4	3
Нерчинско-заводскій . .	7	7	5	75	35	105	1	19	18	249	3	7
Селенгинскій	47	46—47	46	99	87	111	26	57	6	14	4	6
Троицкосавск.	8	7—8	8	104	99	113	3	42	1	8	6	1
Итого. .	254	252—256	243	96	80	101	134	53	114	45	4	9
Иркутская.												
Иркутскій. .	138	134—141	139	101	95	113	84	61	11	8	6	4
Балаганскій.	106	104—108	100	95	82	106	71	67	28	27	5	6
Верхоленскій	57	56—58	56	99	90	109	37	64	5	8	7	7
Киренскій. .	57	57—59	54	95	90	98	18	32	11	20	3	10
Нижнеудинск.	58	56—60	57	98	88	107	38	66	6	11	4	6
Итого . .	415	410—422	406	98	91	105	249	60	61	15	6	7
Тобольская.												
Тобольскій. .	139	138—143	124	89	67	102	167	120	207	149	3	8
Березовскій.	4	4—5	4	98	86	116	1	20	1	12	6	8
Ишимскій . .	458	456—463	267	58	19	90	664	145	1.730	377	4	10
Курганскій .	434	432—436	327	75	12	114	66	15	983	227	3	8
Тарскій . . .	180	176—181	148	83	69	92	135	75	222	124	5	10

Сводная таблица поступленія всѣхъ окладныхъ сборовъ въ Имперіи — по уѣздамъ.

Губерніи и уѣзды.	ЗА ДЕСЯТИЛѢТІЕ 1888–1897 гг.											
	ОКЛАДЪ.		ПОСТУПЛЕНІЕ.				НЕДОИМКА.				Число лѣтъ съ поступленіемъ ниже	
			Среднее.		Наимен.	Наибол.	Въ началѣ.		Въ концѣ.			
	Средній.	Наименьшій и наибольшій.	Сумма.	Въ %%% къ среднему окладу.	Въ %%% къ соотвѣтственному окладу.		Сумма.	Въ %%% къ среднему окладу.	Сумма.	Въ %%% къ среднему окладу.	Средняго (гр. 4).	Оклада.
	Въ тысяч. руб.						Въ тыс. руб.		Въ тыс. руб.			
	1	2	3	4	5	6	7	8	9	10	11	12
Туринскій . .	93	92—94	92	99	97	104	22	23	5	6	7	8
Тюкалинскій.	222	218—225	172	78	54	95	294	132	412	185	3	10
Тюменскій. .	164	161—167	157	96	63	132	76	47	65	40	6	6
Ялуторовскій	352	351—353	260	74	27	95	331	94	1.008	286	4	10
Итого . .	2.045	2.042—2.051	1.552	76	45	96	1.756	86	4.632	226	4	10
Томская.												
Томскій . . . (съ Нарымскимъ краемъ).	183	172—188	178	97	88	107	197	107	75	41	5	7
Барнаульскій	121	114—127	122	100	83	116	26	21	29	24	5	5
Бійскій . . .	98	66—117	100	102	92	115	40	41	15	15	6	4
Змѣиногорс.*)	47	44—50	47	100	94	104	6	13	5	11	1	1
Каинскій . .	203	199—206	195	96	84	110	110	54	39	19	7	8
Кузнецкій. .	53	47—55	52	98	91	107	2	4	11	20	6	7
Маріинскій .	115	113—119	110	96	84	110	103	90	52	46	5	7
Итого . .	789	775—797	773	98	87	110	477	60	227	29	5	7
Якутская обл.)												
Якутскій . .	23	22—24	20	89	64	115	43	186	50	215	4	7
Верхоянскій.	1	1	1	91	57	140	0,3	30	1	76	6	7

*) Средніе цифры оклада и поступленія выведены за 3 года—съ 1895 г., т. е. со времени образованія Змѣиногорскаго округа, входившаго ранѣе въ составъ Бійскаго округа.

**) Средніе цифры оклада и поступленія по округамъ выведены только за 8 лѣтъ (1890—97 гг.), а за 1888 и 1889 гг. отчетныя данныя представлены Областнымъ Правленіемъ лишь по цѣлой области, по коей выводы даются здѣсь за полное десятилѣтіе.

Сводная таблица поступленія всѣхъ окладныхъ сборовъ въ Имперіи—по уѣздамъ.

Губерніи и уѣзды.	ЗА ДЕСЯТИЛѢТІЕ 1888–1897 гг.										Число лѣтъ съ поступленіемъ ниже	
	ОКЛАДЪ.		ПОСТУПЛЕНІЕ.				НЕДОИМКА.					
			Среднее.		Наимен.	Наибол.	Въ началѣ.		Въ концѣ.			
	Средній.	Наименьшій и наибольшій.	Сумма.	Въ %%% къ среднему окладу.	Въ %%% къ соотвѣтственному окладу.		Сумма.	Въ %%% къ среднему окладу.	Сумма.	Въ %%% къ среднему окладу.	Средняго (гр. 4).	Оклада.
	Въ тысячах руб.						Въ тыс. руб.		Въ тыс. руб.			
	1	2	3	4	5	6	7	8	9	10	11	12
Вилюйскій .	6	5—6	6	104	79	180	5	99	2	30	7	6
Колымскій. .	0,5	0,5	0,3	69	8	148	1	311	2	535	5	6
Олекминскій.	7	7	6	83	97	111	2	26	7	100	4	7
Итого . .	37	36—38	33	89	72	107	41	110	62	167	5	8
Царство Польское.												
Варшавская.												
Варшавскій .	928	776—1.331	950	102	99	109	159	17	20	2	6	1
Блонскій . .	111	102—119	116	104	97	109	26	24	1	1	3	1
Влоцлавскій.	114	106—122	117	103	98	106	9	8	2	1	5	2
Гостынинскій	88	81—93	91	103	97	117	13	14	0,02	0,02	6	4
Гроецкій . .	147	132—156	151	103	94	109	19	13	2	1	4	1
Кутновскій .	96	88—101	98	102	95	109	9	9	2	2	4	4
Ловичскій. .	100	93—105	101	101	100	103	4	4	0,1	0,1	7	1
Нешавскій .	107	96—112	112	104	99	120	20	19	1	1	7	2
Новоминскій.	81	75—86	85	105	95	121	16	20	2	2	8	1
Плонскій . .	105	97—111	107	102	99	105	4	4	1	1	4	1
Пултускій. .	94	88—99	97	103	100	107	4	4	1	1	4	—
Радиминскій.	64	59—68	66	103	99	106	5	8	0,4	1	5	1

Сводная таблица поступленія всѣхъ окладныхъ сборовъ въ Имперіи—по уѣздамъ.

Губерніи и уѣзды.	ЗА ДЕСЯТИЛѢТІЕ 1888—1897 гг.											
	ОКЛАДЪ.		ПОСТУПЛЕНІЕ.				НЕДОИМКА.				Число лѣтъ съ поступленіемъ ниже	
			Среднее.		Наимен.	Наибол.	Въ началѣ.		Въ концѣ.			
	Средній.	Наименьшій и наибольшій.	Сумма.	Въ %% къ среднему окладу.	Въ %% къ соотвѣтственному окладу.		Сумма.	Въ %% къ среднему окладу.	Сумма.	Въ %% къ среднему окладу.	Средняго (гр. 4).	Оклада.
	Въ тысяч. руб.						Въ тыс. руб.		Въ тыс. руб.			
	1	2	3	4	5	6	7	8	9	10	11	12
Скерневицкій	58	54—61	59	102	99	108	8	14	1	2	6	3
Сохачевскій.	88	79—93	90	103	97	108	9	10	0,5	1	4	3
Итого *)	2.061	1.816 2.487	2.117	103	99	107	297	14	35	2	6	1
Калишская.												
Калишскій .	135	125—144	126	93	87	104	16	12	31	23	6	9
Велюнскій. .	130	121—140	132	101	94	105	4	3	18	14	3	2
Кольскій. . .	106	98—113	107	101	92	106	10	9	2	2	4	3
Конинскій. .	88	81—92	87	100	91	103	3	3	13	14	3	3
Ленчицкій. .	126	117—135	129	102	98	106	4	3	11	9	6	2
Слупецкій . .	90	82—96	90	100	88	106	2	2	10	11	3	3
Сѣрадзскій .	113	106—120	111	99	93	105	9	8	16	14	4	7
Турекскій . .	106	98—113	106	100	96	105	7	6	9	8	6	6
Итого . .	893	827—951	889	99	95	101	54	6	110	12	4	4
Кѣлецкая.												
Кѣлецкій . .	102	98—110	104	102	98	106	16	16	1	1	5	2
Андреевскій.	88	81—93	91	103	99	107	9	10	1	1	5	1
Влощовскій.	76	70—81	78	103	99	111	1	2	1	1	8	1
Мѣховскій. .	123	108—128	122	100	93	108	19	16	3	2	6	6

*) Со включеніемъ данныхъ по Плонскому и Пултускому уѣздамъ за 4 года — съ 1894 г., т. е. со времени перечисленія ихъ въ Варшавскую губ.

Сводная таблица поступленія всѣхъ окладныхъ сборовъ въ Имперіи – по уѣздамъ.

Губерніи и уѣзды.	За десятилѣтіе 1888–1897 гг.										Число лѣтъ съ поступленіемъ ниже	
	Окладъ.		Поступленіе.				Недоимка.					
			Среднее.		Наимен.	Наибол.	Въ началѣ.		Въ концѣ.			
	Средній.	Наименьшій и наибольшій.	Сумма.	Въ %% къ среднему окладу.	Въ %% къ соотвѣтственному окладу.		Сумма.	Въ %% къ среднему окладу.	Сумма.	Въ %% къ среднему окладу.	Средняго (гр. 4).	Оклада.
	Въ тысяч. руб.						Въ тыс. руб.		Въ тыс. руб.			
	1	2	3	4	5	6	7	8	9	10	11	12
Олькушскій.	77	72—82	79	103	99	105	8	11	1	2	4	1
Пинчовскій .	116	107—124	118	101	95	107	8	7	6	5	3	2
Стопницкій .	107	95—114	108	101	96	103	18	17	5	5	3	1
Итого . .	690	636—732	701	101	97	104	80	12	18	3	5	2
Ломжинская.												
Ломжинскій.	97	88—106	100	104	99	112	12	12	6	6	5	3
Кольненскій.	67	63—71	69	104	100	110	1	1	1	1	6	1
Мазовецкій .	62	53—68	65	106	101	112	1	2	—	—	4	—
Маковскій. .	55	50—61	58	105	101	112	1	3	—	—	6	—
Островскій .	68	64—73	70	103	101	106	2	3	0,3	0,4	5	—
Остроленскій.	61	57—65	62	103	101	107	0,4	1	0,01	0,01	6	—
Щучинскій .	64	56—72	66	103	95	111	13	21	2	4	4	2
Итого *)	530	470—595	550	104	100	107	35	7	9	2	6	1
Люблинская.												
Люблинскій.	150	144—159	153	102	101	103	5	4	1	1	6	—
Бѣлгорайскій	76	70—80	76	100	100	101	0,1	0,1	1	1	5	2
Грубешовск.	107	96—115	108	101	96	103	4	4	5	4	4	2
Замостскій. .	96	89—103	97	102	100	110	1	1	0,5	0,5	8	1

*) Со включеніемъ данныхъ по Пултускому уѣзду за 6 лѣтъ (1888—93 гг.), т. е. за время нахожденія его въ составѣ Ломжинской губерніи.

Сводная таблица поступленія всѣхъ окладныхъ сборовъ въ Имперіи — по уѣздамъ.

Губерніи и уѣзды.	ЗА ДЕСЯТИЛѢТІЕ 1888—1897 гг.										Число лѣтъ съ поступленіемъ ниже	
	ОКЛАДЪ.		ПОСТУПЛЕНІЕ.				НЕДОИМКА.					
	Средній.	Наименьшій и наибольшій.	Среднее.		Наимен.	Наибол.	Въ началѣ.		Въ концѣ.		Среднято (гр. 4).	Оклада.
			Сумма.	Въ %/% къ среднему окладу.	Въ %/% къ соотвѣтственному окладу.		Сумма.	Въ %/% къ среднему окладу.	Сумма.	Въ %/% къ среднему окладу.		
	Въ тысяч. рубл.						Въ тыс. руб.		Въ тыс. руб.			
	1	2	3	4	5	6	7	8	9	10	11	12
Красноставск.	88	81—95	89	101	99	103	1	1	1	1	5	1
Любартовск.	77	72—83	79	102	99	107	1	2	—	—	7	1
Новоалександрійскій . . .	100	93—107	103	103	101	106	3	3	0,1	0,1	5	—
Томашовскій.	87	80—93	90	103	101	108	11	12	0,3	0,3	6	—
Холмскій . .	118	110—127	121	102	100	104	7	6	2	1	6	—
Яновскій . .	91	86—97	93	102	101	105	2	2	0,4	0,5	6	—
Итого . .	991	924—1.057	1.011	102	101	104	35	4	10	1	6	—
Петроковская.												
Петроковскій	143	133—152	145	102	97	107	18	12	14	10	3	3
Бендинскій .	104	91—116	110	106	99	120	18	18	10	9	7	3
Брезинскій .	96	90—102	99	103	100	108	4	4	1	2	7	1
Ласкій. . . .	96	91—103	99	103	100	108	2	2	0,2	0,2	6	—
Лодзинскій .	218	146—483	207	95	74	107	14	6	205	94	1	4
Новорадомск.	140	128—150	144	102	98	105	12	9	6	4	5	1
Равскій . . .	88	81—94	92	104	101	106	8	9	0,02	0,02	4	—
Ченстоховск.	123	116—132	125	101	96	104	7	5	3	2	3	2
Итого . .	1.008	899—1.260	1.019	101	91	105	82	8	240	24	3	2

Сводная таблица поступленія всѣхъ окладныхъ сборовъ въ Имперіи—по уѣздамъ.

Губерніи и уѣзды.	ЗА ДЕСЯТИЛѢТІЕ 1888—1897 гг.											
	ОКЛАДЪ.		ПОСТУПЛЕНІЕ.				НЕДОИМКА.				Число лѣтъ съ поступленіемъ ниже	
			Среднее.		Наимен.	Наибол.	Въ началѣ.		Въ концѣ.			
	Средній.	Наименьшій и наибольшій.	Сумма.	Въ %%% къ среднему окладу.	Въ %%% къ соотвѣтственному окладу.		Сумма.	Въ %%% къ среднему окладу.	Сумма.	Въ %%% къ среднему окладу.	Средняго (гр. 4).	Оклада.
	Въ тысяч. руб.						Въ тыс. руб.		Въ тыс. руб.			
	1	2	3	4	5	6	7	8	9	10	11	12
Плоцкая.												
Плоцкій . . .	118	110—125	121	102	101	104	4	4	0,03	0,03	4	—
Липновскій .	121	110—128	124	103	101	104	2	2	0,01	0,01	4	—
Млавскій . .	77	73—82	80	104	102	107	4	5	—	—	5	—
Праснышскій	61	57—65	63	103	101	106	1	2	0,01	0,01	7	
Рыпинскій . .	99	90—106	101	102	101	104	3	3	0,5	1	6	
Серпецкій . .	62	57—65	64	103	101	107	1	2	0,03	0,04	7	
Цѣхановскій.	84	79—89	86	102	101	104	4	5	0,002	0,0	5	—
Итого *)	685	578—762	703	103	101	104	23	3	1	0,1	4	—
Радомская.												
Радомскій. .	153	142—166	159	104	98	111	27	18	0,3	0,2	5	2
Илжецкій . .	104	97—112	107	103	99	117	19	18	0,1	0,1	7	2
Козеницкій .	99	92—107	104	105	100	126	32	33	—	—	8	—
Конскій . . .	90	85—97	95	106	99	117	34	38	2	3	7	1
Опатовскій .	124	114—133	128	103	100	113	22	18	0,2	0,1	8	—
Опоченскій .	99	93—107	102	103	96	116	23	23	0,4	0,4	7	1
Сандомірскій.	103	96—110	105	103	100	109	19	18	0,04	0,04	7	—
Итого. .	773	724—827	801	104	100	115	176	23	3	0,4	5	1

*) Со включеніемъ данныхъ по Плонскому уѣзду за 6 лѣтъ (1888—93 г.г.), т. е. за время нахожденія его въ составѣ Плоцкой губерніи.

Сводная таблица поступленія всѣхъ окладныхъ сборовъ въ Имперіи—по уѣздамъ.

Губерніи и уѣзды.	ЗА ДЕСЯТИЛѢТІЕ 1888–1897 гг.											
	ОКЛАДЪ.		ПОСТУПЛЕНІЕ.				НЕДОИМКА.				Число лѣтъ съ поступленіемъ ниже	
			Среднее.		Наимен.	Наибол.	Въ началѣ.		Въ концѣ.			
	Средній.	Наименьшій и наибольшій.	Сумма.	Въ ‰ къ среднему окладу.	Въ ‰ къ соотвѣтственному окладу.		Сумма.	Въ ‰ къ среднему окладу.	Сумма.	Въ ‰ къ среднему окладу.	Средняго (гр. 4).	Оклада.
	Въ тысяч. руб.						Въ тыс. руб.		Въ тыс. руб.			
	1	2	3	4	5	6	7	8	9	10	11	12
Сувалкская.												
Сувалкскій .	87	82—92	89	102	100	107	18	20	2	3	7	—
Августовскій.	71	66—75	75	106	98	115	17	25	3	4	7	1
Владиславов.	107	98—112	108	101	98	104	4	3	0,5	0,4	5	3
Волковышск.	103	93—108	105	102	101	104	5	5	1	1	6	—
Кальварійск.	93	84—98	96	103	100	114	12	13	1	1	6	—
Маріампольск	131	120—139	133	101	100	105	10	7	3	3	7	3
Сейненскій .	78	71—82	81	104	98	113	50	65	0,3	0,4	6	1
Итого . .	669	613—704	686	103	100	105	115	17	12	2	6	—
Сѣдлецкая.												
Сѣдлецкій. .	79	75—85	80	101	100	102	2	2	1	1	4	—
Бѣльскій . .	72	67—76	74	103	101	116	4	5	0,2	0,3	8	—
Венгровскій.	76	70—80	77	101	101	102	1	1	0,2	0,3	6	—
Влодавскій .	90	83—95	91	101	100	103	2	2	—	—	6	—
Гарволинскій	113	104—119	115	102	100	106	1	1	2	2	6	1
Константин.	76	69—80	77	102	101	104	3	3	0,03	0,04	6	—
Луковскій. .	97	91—103	98	101	98	104	1	1	1	1	4	3
Радинскій. .	80	74—85	81	101	99	104	1	1	1	1	6	3
Соколовскій.	73	67—76	74	101	101	104	2	2	0,1	0,2	7	—
Итого . .	754	701—797	766	102	100	104	16	2	5	1	5	—

Распредѣленіе уѣздовъ по процентному отношенію поступленія къ окладу всѣхъ сборовъ.

ГУБЕРНІИ.	Поступило въ среднемъ за десятилѣтіе 1888—1897 гг. въ процентахъ къ окладу.							Всего уѣздовъ.
	До 25%.	До 50%.	До 75%.	До 100%.	До 110%.	До 120%.	До 130%.	
	Число уѣздовъ.							
	1	2	3	4	5	6	7	8
Сѣверныя.								
Архангельская	—	—	—	2	7	—	—	9
Вологодская	—	—	—	7	3	—	—	10
Новгородская	—	—	—	—	11	—	—	11
Олонецкая	—	—	—	3	4	—	—	7
Псковская	—	—	—	7	1	—	—	8
С.-Петербургская	—	—	—	3	5	—	—	8
Итого	—	—	—	22	31	—	—	53
Восточныя.								
Вятская	—	—	—	6	4	1	—	11
Казанская	—	—	5	6	1	—	—	12
Оренбургская	—	—	2	3	—	—	—	5
Пермская	—	—	1	4	6	1	—	12
Самарская	—	—	1	6	—	—	—	7
Уфимская	—	—	1	3	2	—	—	6
Итого	—	—	10	28	13	2	—	53
Средне-промышленныя.								
Владимірская	—	—	—	7	6	—	—	13
Калужская	—	—	—	7	4	—	—	11

Распредѣленіе уѣздовъ по процентному отношенію поступленія къ окладу всѣхъ сборовъ.

ГУБЕРНІИ.	Поступило въ среднемъ за десятилѣтіе 1888—1897 гг. въ процентахъ къ окладу.							Всего уѣздовъ.
	До 25%.	До 50%.	До 75%.	До 100%.	До 110%.	До 120%.	До 130%.	
	Число уѣздовъ.							
	1	2	3	4	5	6	7	8
Костромская	—	—	—	2	10	—	—	12
Московская	—	—	—	8	5	—	—	13
Нижегородская	—	1	4	6	—	—	—	11
Смоленская	—	—	—	3	9	—	—	12
Тверская	—	—	—	2	10	—	—	12
Ярославская	—	—	—	3	7	—	—	10
Итого	—	1	4	38	51	—	—	94
Средне-черноземныя.								
Воронежская	—	—	1	11	—	—	—	12
Курская	—	—	—	14	1	—	—	15
Орловская	—	—	—	9	3	—	—	12
Пензенская	—	—	—	10	—	—	—	10
Рязанская	—	—	2	9	1	—	—	12
Саратовская	—	—	—	8	2	—	—	10
Симбирская	—	—	1	7	—	—	—	8
Тамбовская	—	—	—	11	1	—	—	12
Тульская	—	—	—	12	—	—	—	12
Итого	—	—	4	91	8	—	—	103

Распредѣленіе уѣздовъ по процентному отношенію поступленія къ окладу всѣхъ сборовъ.

ГУБЕРНІИ.	Поступило въ среднемъ за десятилѣтіе 1888—1897 гг. въ процентахъ къ окладу.							Всего уѣздовъ.
	До 25%.	До 50%.	До 75%.	До 100%.	До 110%.	До 120%.	До 130%.	
	Число уѣздовъ.							
	1	2	3	4	5	6	7	8
Малороссійскія.								
Полтавская	—	—	—	—	15	—	—	15
Харьковская	—	—	—	—	9	2	—	11
Черниговская	—	—	—	—	15	—	—	15
Итого	—	—	—	—	39	2	—	41
Прибалтійскія.								
Курляндская	—	—	—	9	1	—	—	10
Лифляндская	—	—	—	8	1	—	—	9
Эстляндская	—	—	—	2	2	—	—	4
Итого	—	—	—	19	4	—	—	23
Сѣверо-западныя.								
Виленская	—	—	—	—	7	—	—	7
Витебская	—	—	—	1	10	—	—	11
Гродненская	—	—	—	2	6	1	—	9
Ковнская	—	—	—	6	1	—	—	7
Миская	—	—	—	—	9	—	—	9
Могилевская	—	—	—	—	11	—	—	11
Итого	—	—	—	9	44	1	—	54

Распредѣленіе уѣздовъ по процентному отношенію поступленія къ окладу всѣхъ сборовъ.

ГУБЕРНІИ.	Поступило въ среднемъ за десятилѣтіе 1888—1897 гг. въ процентахъ къ окладу.							Всего уѣздовъ.
	До 25%.	До 50%.	До 75%.	До 100%.	До 110%.	До 120%.	До 130%.	
	Число уѣздовъ.							
	1	2	3	4	5	6	7	8
Юго-западныя.								
Волынская.	—	—	—	—	12	—	—	12
Кіевская	—	—	—	2	10	—	—	12
Подольская	—	—	—	3	9	—	—	12
Итого . . .	—	—	—	5	31	—	—	36
Южныя.								
Астраханская.	—	—	—	1	5	—	—	6
Бессарабская.	—	—	—	1	7	—	—	8
Донская обл.	—	—	—	—	4	3	1	8
Екатеринославская.	—	—	—	—	6	1	1	8
Таврическая	—	—	—	—	8	—	—	8
Херсонская	—	—	—	—	6	—	—	6
Итого . . .	—	—	—	2	36	4	2	44
Итого по 50 губерніямъ .	—	1	18	214	257	9	2	501
Сѣверный Кавказъ.								
Кубанская обл.	—	—	—	3	3	1	—	7
Ставропольская	—	—	—	1	3	—	—	4
Терская обл..	—	—	—	3	3	1	—	7
Итого . . .	—	—	—	7	9	2	—	18
Итого по 53 губ. Европ. Россіи.	—	1	18	221	266	11	2	519

Распредѣленіе уѣздовъ по процентному отношенію поступленія къ окладу всѣхъ сборовъ.

ГУБЕРНІИ.	Поступило въ среднемъ за десятилѣтіе 1888—1897 гг. въ процентахъ къ окладу.							Всего уѣздовъ.
	До 25%.	До 50%.	До 75%.	До 100%.	До 110%.	До 120%.	До 130%.	
	Число уѣздовъ.							
	1	2	3	4	5	6	7	8
Закавказье.								
Бакинская	—	—	—	3	3	—	—	6
Дагестанская обл.	—	—	—	9	—	—	—	9
Елисаветпольская	—	—	—	5	3	—	—	8
Закатальскій окр.	—	—	—	—	1	—	—	1
Карсская обл.	—	—	—	1	—	—	—	1
Кутаисская	—	—	—	9	—	—	—	9
Тифлисская	—	—	—	8	1	—	—	9
Черноморская.	—	—	—	—	1	—	—	1
Эриванская	—	—	—	2	5	—	—	7
Итого	—	—	—	37	14	—	—	51
Средне-Азіатскія.								
Акмолинская обл.	—	—	—	3	2	—	—	5
Закаспійская обл.	—	—	—	3	2	—	—	5
Самаркандская обл.	—	—	—	3	1	—	—	4
Семипалатинская обл.	—	—	—	5	—	—	—	5
Семирѣченская обл.	—	—	—	6	—	—	—	6
Сыръ-Дарьинская обл.	—	—	—	5	1	—	—	6
Тургайская обл.	—	—	—	1	—	—	—	1
Уральская обл.	—	—	—	1	—	—	—	1
Ферганская обл.	—	—	—	2	3	—	—	5
Итого	—	—	—	29	9	—	—	38

Распредѣленіе уѣздовъ по процентному отношенію поступленія къ окладу всѣхъ сборовъ.

ГУБЕРНІИ.	Поступило въ среднемъ за десятилѣтіе 1888—1897 гг. въ процентахъ къ окладу.							Всего уѣздовъ.
	До 25%.	До 50%.	До 75%.	До 100%.	До 110%.	До 120%.	До 130%.	
	Число уѣздовъ.							
	1	2	3	4	5	6	7	8
Сибирскія.								
Енисейская	—	—	—	4	1	—	—	5
Забайкальская обл.	—	—	1	5	2	—	—	8
Иркутская	—	—	—	4	1	—	—	5
Тобольская	—	—	2	7	—	—	—	9
Томская	—	—	—	5	2	—	—	7
Якутская обл.	—	—	1	3	1	—	—	5
Итого	—	—	4	28	7	—	—	39
Царство Польское.								
Варшавская	—	—	—	—	14	—	—	14
Калишская	—	—	—	3	5	—	—	8
Кѣлецкая	—	—	—	1	6	—	—	7
Ломжинская	—	—	—	—	7	—	—	7
Люблинская	—	—	—	—	10	—	—	10
Петроковская	—	—	—	1	7	—	—	8
Плоцкая	—	—	—	—	7	—	—	7
Радомская	—	—	—	—	7	—	—	7
Сувалкская	—	—	—	—	7	—	—	7
Сѣдлецкая	—	—	—	—	9	—	—	9
Итого	—	—	—	5	79	—	—	84
ВСЕГО по Имперіи	—	1	22	320	375	11	2	731

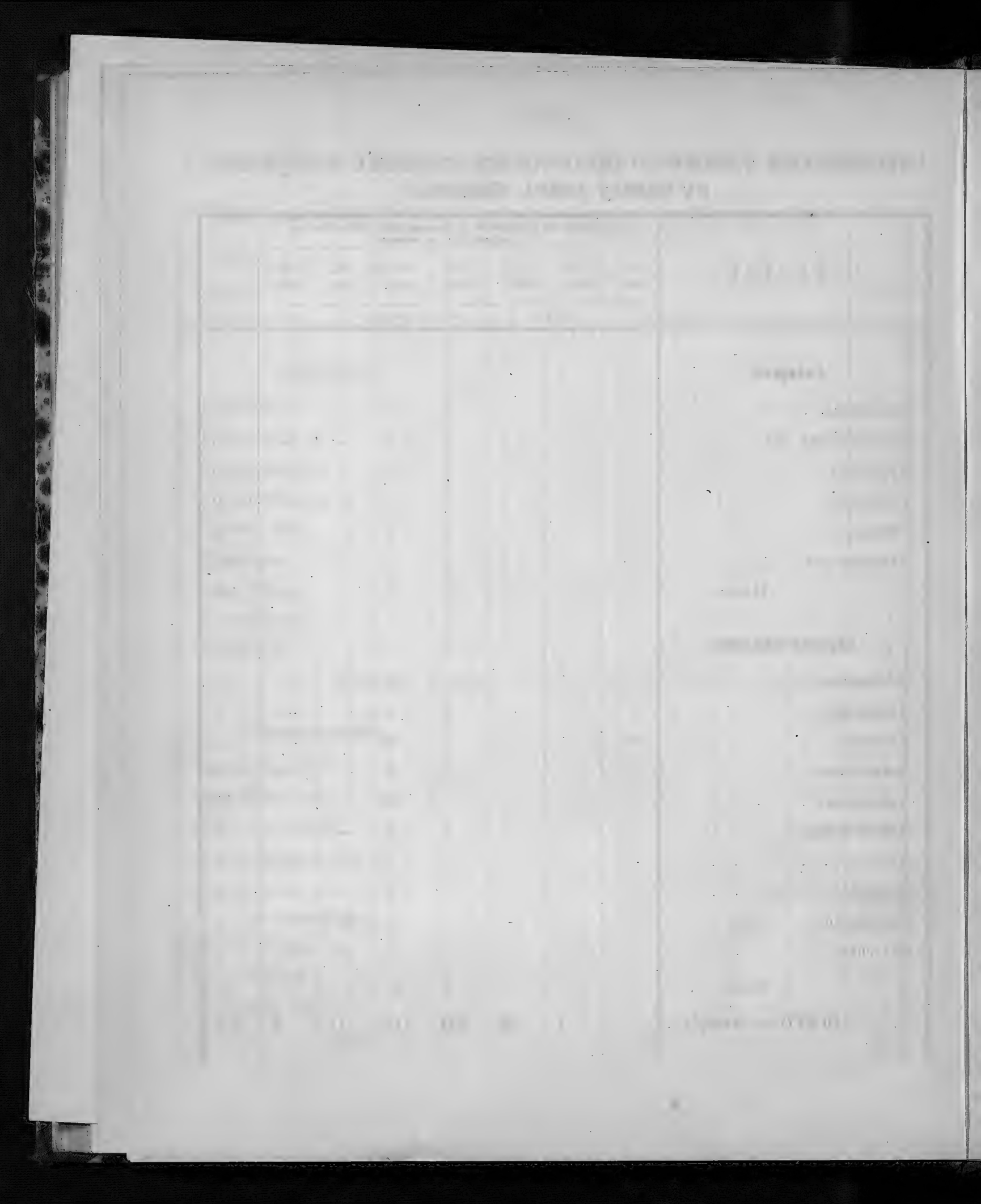

I. Недоборъ (—), или переборъ (+) въ %% къ окладу (o.....o)
по отдѣльнымъ категоріямъ сборовъ въ Имперіи:
въ среднемъ за 1888-97 гг. (———), при наибольшемъ поступленіи (– – – –), при наименьшемъ поступленіи (———).

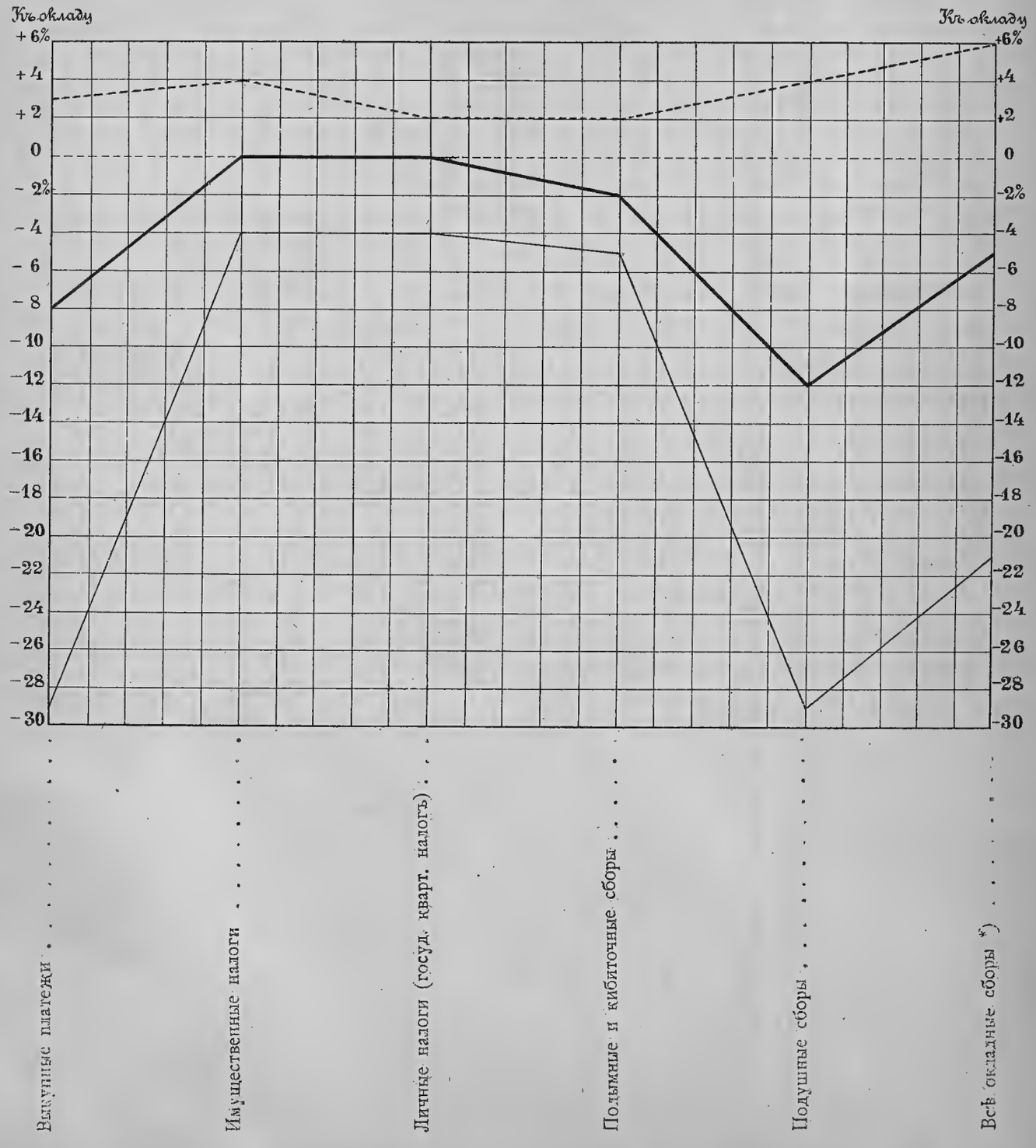

*) Въ сумму «Всѣ окладные сборы» включены поступленія въ счетъ недоимокъ отмѣненныхъ сборовъ.

II. Недоборъ (—), или переборъ (+) въ %% къ окладу (о.....о) по каждому отдѣльному сбору въ Имперіи: въ среднемъ за 1888—97 гг. (———), при наибольшемъ поступленіи (– – – – –), при наименьшемъ поступленіи (———).

Выкупные платежи съ б. государствен. крестьянъ
» » » помѣщичьихъ »
» » » удѣльныхъ »
Оброчная подать по Азіатской Россіи
Государствен. поземельный налогъ по Европ. Россіи
» » » Царству Польск.
» » » Туркестану
Позем. сборъ по Карск. обл. и Арт. и Бат. окр. Кутаис. губ.
Позем. подать по Закавказью съ лицъ не платящихъ подым. подати
» » » съ поселянъ и городск. жителей
Контингенсъ ливерунковый
Поземельный сборъ съ горцевъ Сѣвернаго Кавказа
Разные поземельные сборы съ армянск. хуторовъ Донск. обл.
Лановая подать
Поземельный сборъ съ сарептскихъ колонистовъ
» » » колонистовъ меноннтовъ
Реепонсія съ командорственнаго имѣнія
Возвратъ расходовъ по межеванію съ землевлад. Полт. губ.
» » » » » Черн. »
Сборъ на межеваніе въ Сибири
Налогъ съ недвиж. имущ. въ городахъ, посад. и мѣстечкахъ
½% сборъ съ недв. имущ. въ пригородн. мѣст. С.-Пет. на сод. полиціи
Подымная подать по Царству Польскому
Сборъ на содерж. гминныхъ судовъ по Царству Польск.
Процентный сборъ въ западныхъ губ.
6% сборъ въ возсоедин. части Бессарабіи (Измаильск. у).
10% » » » » » »
Подать со скота киргизовъ Внутренней Орды
Государственный квартирный налогъ
Подымная подать по Кавказу
Подымная подать съ бухарцевъ Тобольск. и Томск. губ.
Кибиточные—подать и сборъ
Подушная подать по Азіатской Россіи
Воинскій налогъ на Кавказѣ
Личная подать въ возсоедин. части Бессарабіи (Изм. у).
Подуш. сборъ съ евреевъ землед. Екатер. и Хер. губ.

III. Недоборъ (—), или переборъ (+) въ %% къ окладу всѣхъ сборовъ (o····· ·····o) по мѣстностямъ Имперіи и районамъ Европейской Россіи: въ среднемъ за 1888—97 гг. (———), при наибольшемъ поступленіи (– – – –), при наименьшемъ поступленіи (— — — —).

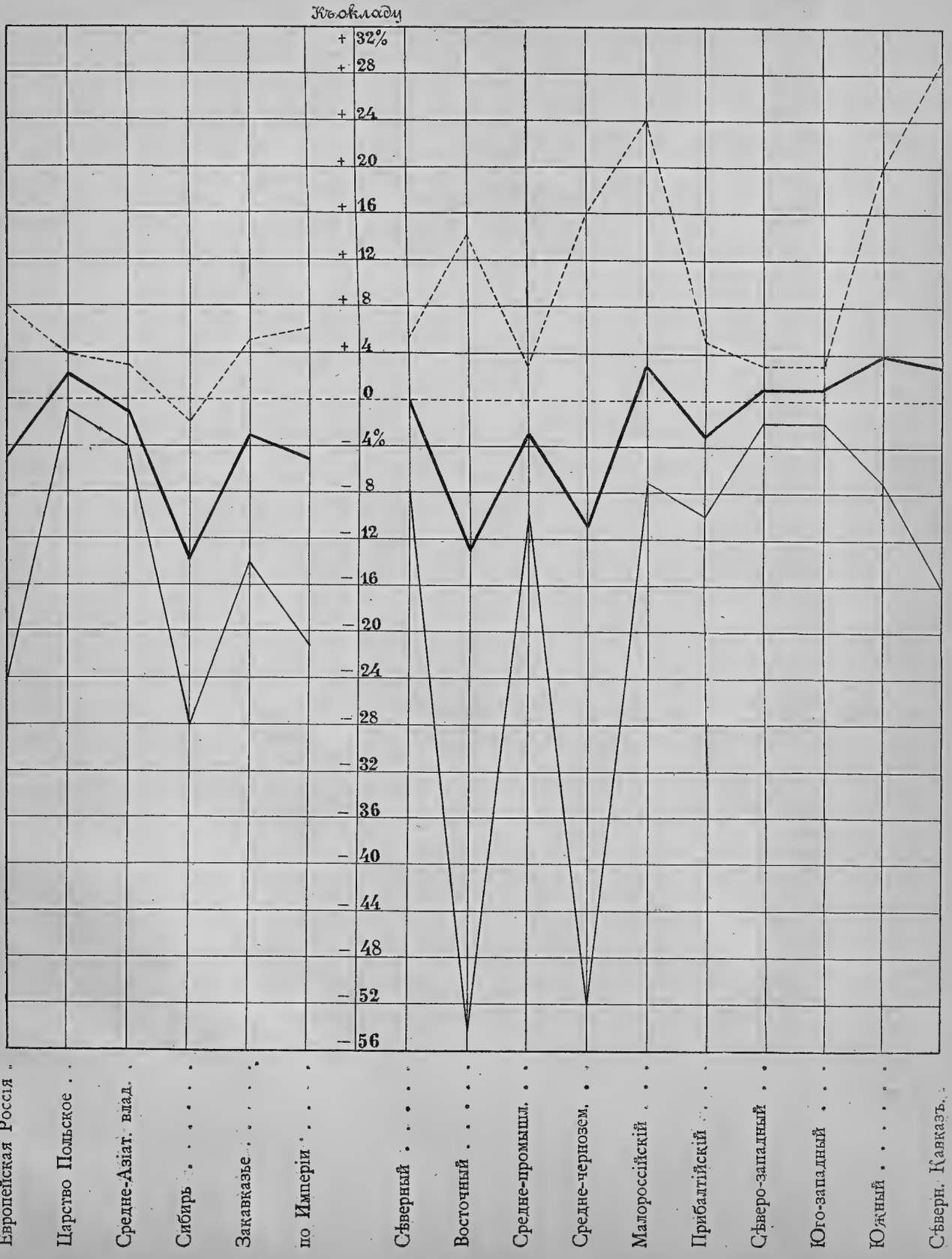

IV. Недоборъ (--), или переборъ (+) въ процентахъ къ окладу всѣхъ сборовъ (о[illegible]-о)
по 53 губерніямъ и областямъ Европейской Россіи
въ среднемъ за 1888-97 гг (———), при наибольшемъ поступленіи (– – – –), при наименьшемъ поступленіи(— — — —).

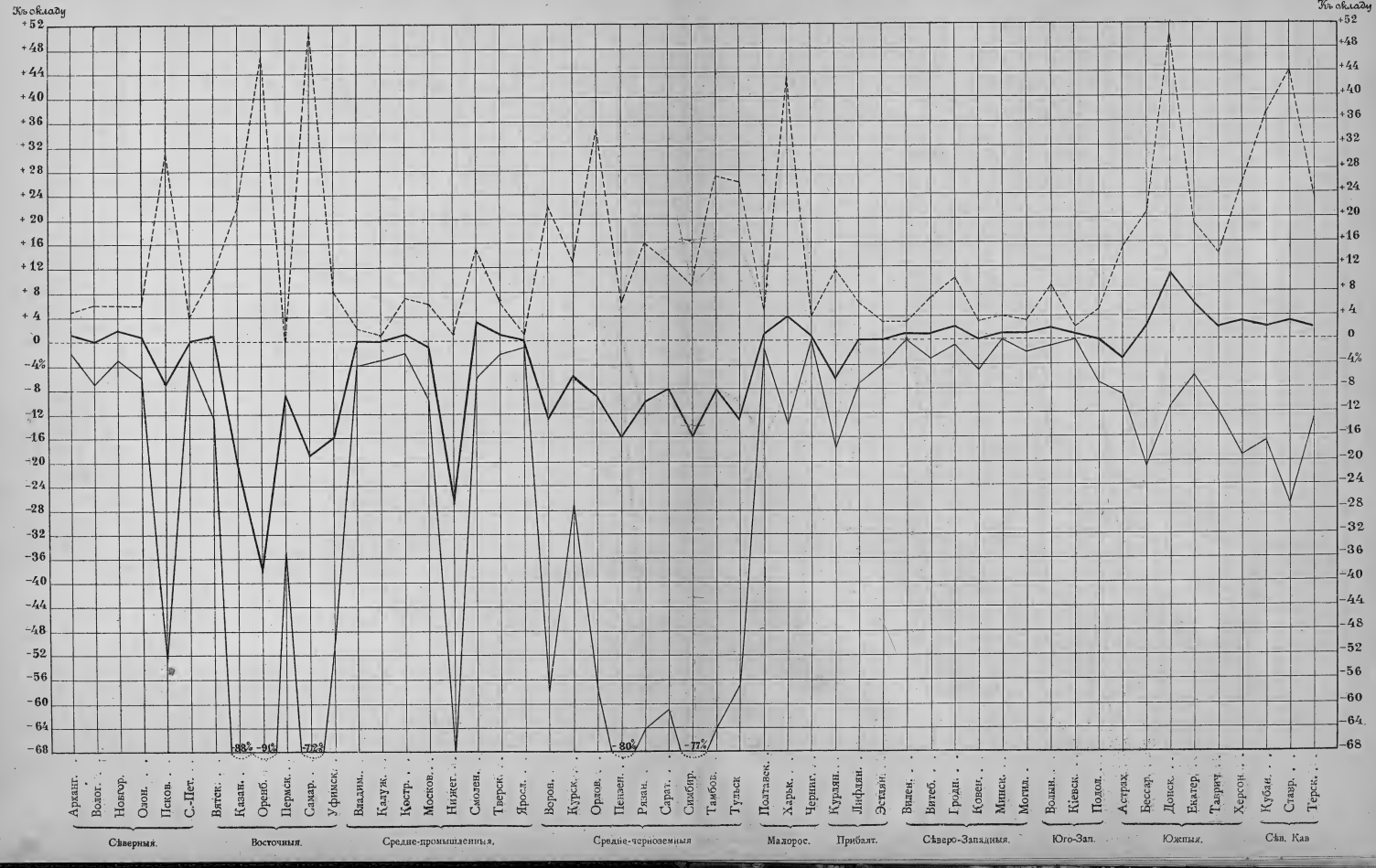

V. Недоимка по совокупности всѣхъ сборовъ въ процентахъ къ среднему окладу по частямъ Имперіи и районамъ Европейской Россіи.

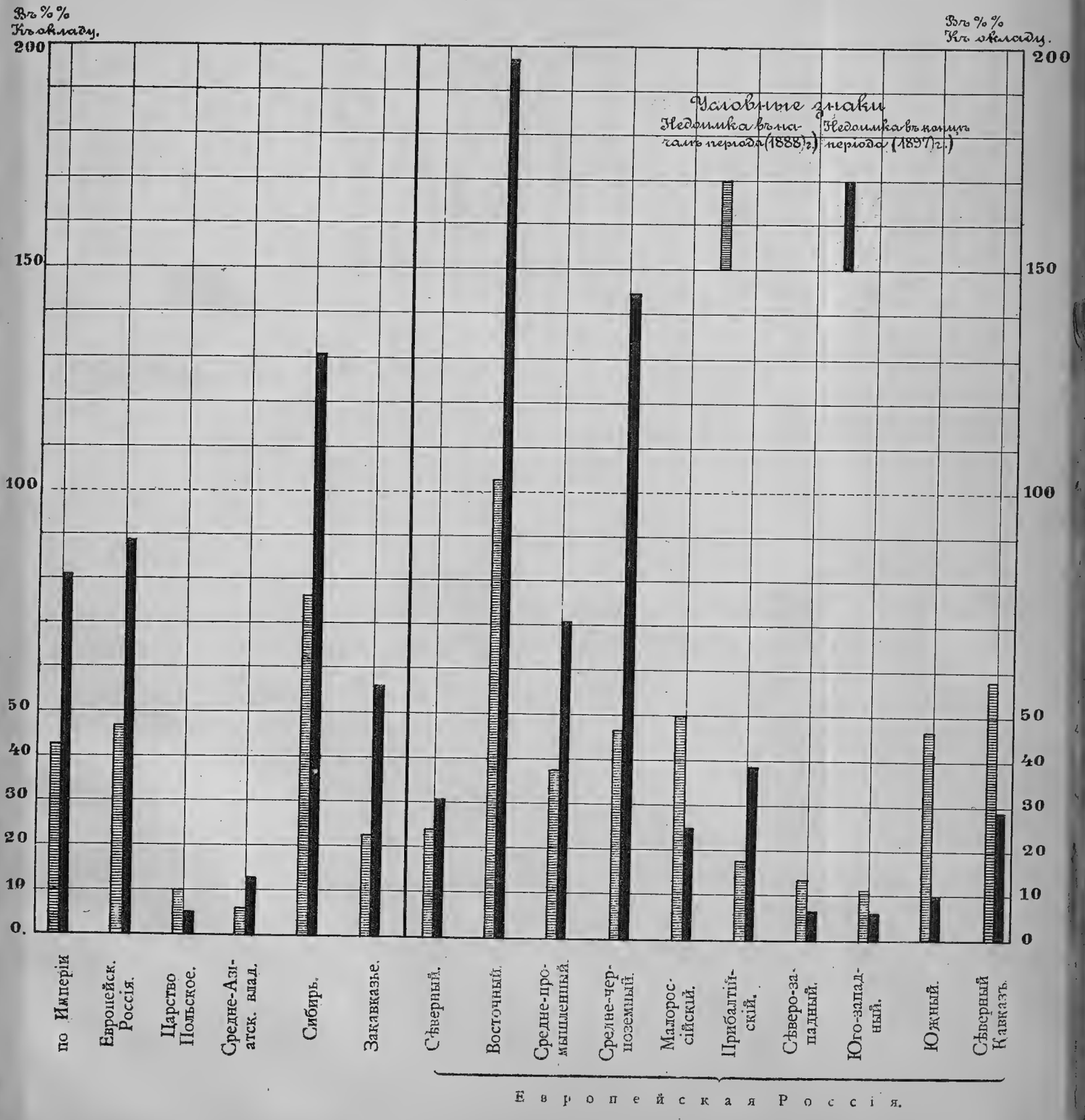

VI Недоимка по совокупности всѣхъ сборовъ въ процентахъ къ среднему окладу (100 ..... 100) по 53 губерніямъ и областямъ Европейской Россіи.

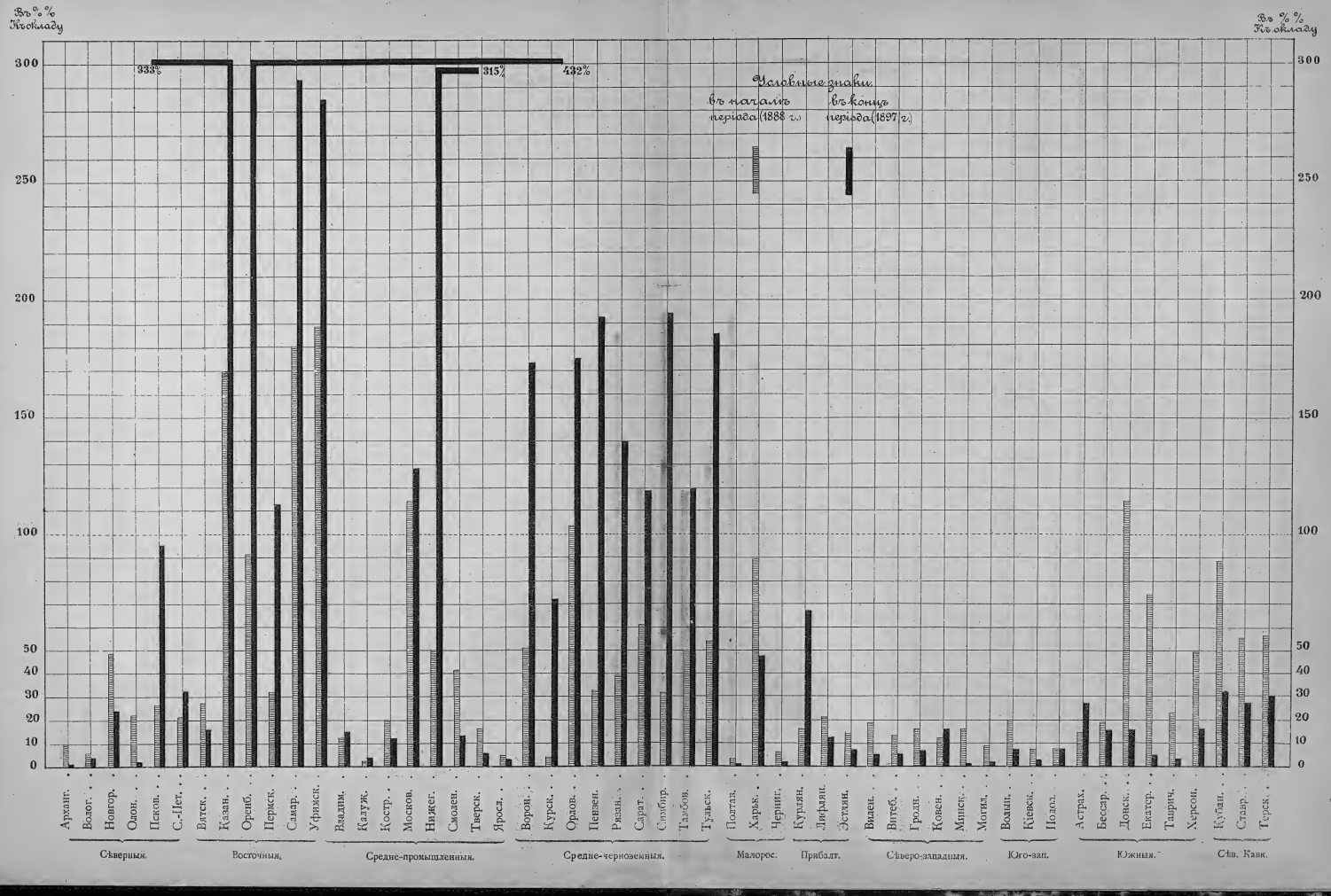

VII. Распредѣленіе уѣздовъ Имперіи по процентному отношенію поступленія къ окладу всѣхъ сборовъ за 1888—97 гг.

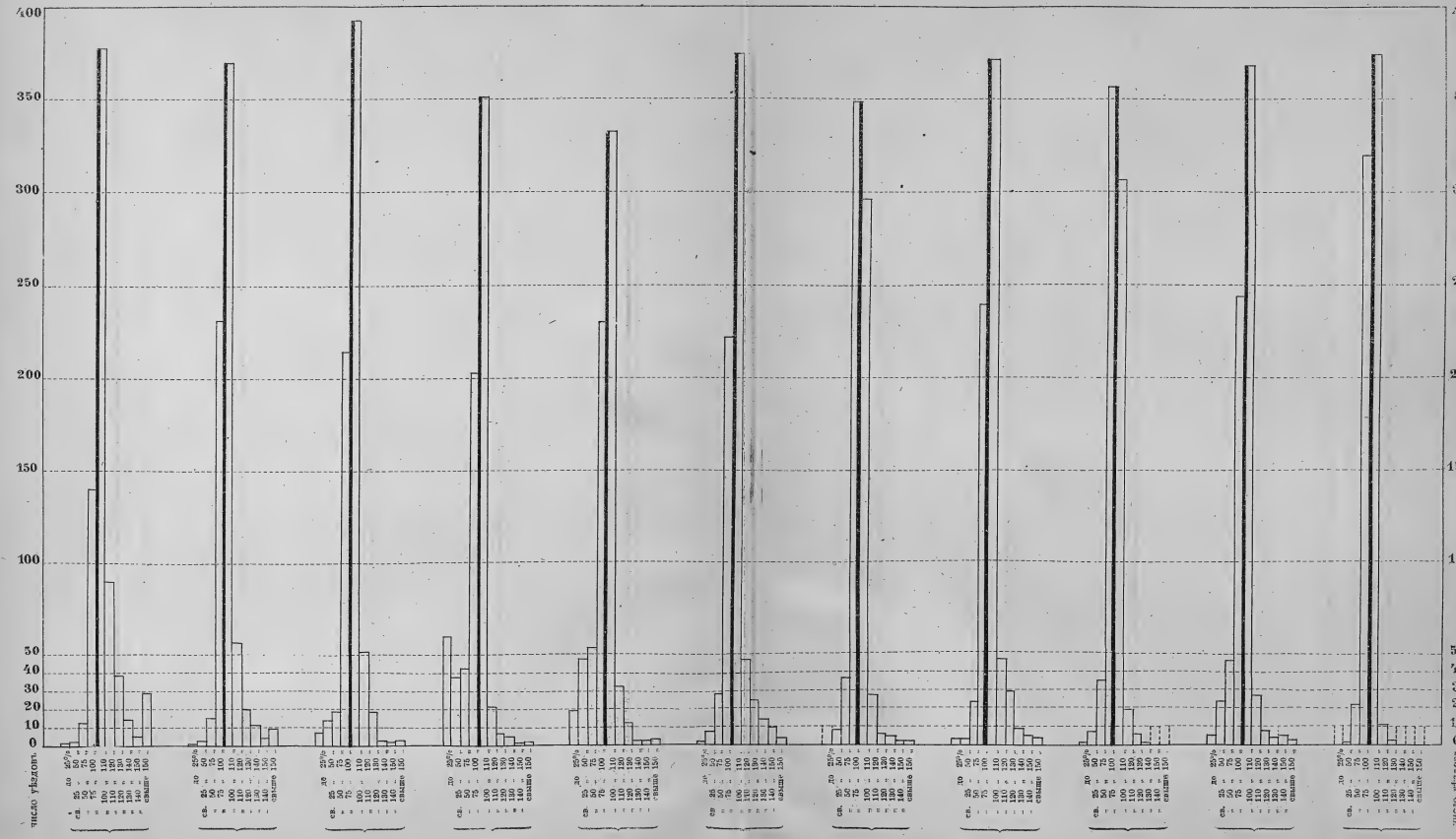

Примѣчанія: I. Жирная линія раздѣляетъ общее число уѣздовъ на двѣ части: съ поступленіемъ ниже оклада и выше его.

II. Вертикальный пунктиръ у основанія означаетъ отсутствіе уѣздовъ даннаго разряда.

VIII. Поступленіе всѣхъ окладныхъ сборовъ по мѣстностямъ Имперіи и разрядамъ плательщиковъ.

Условные знаки:

поступленіе за 1888—97 гг. въ %% къ окладу:

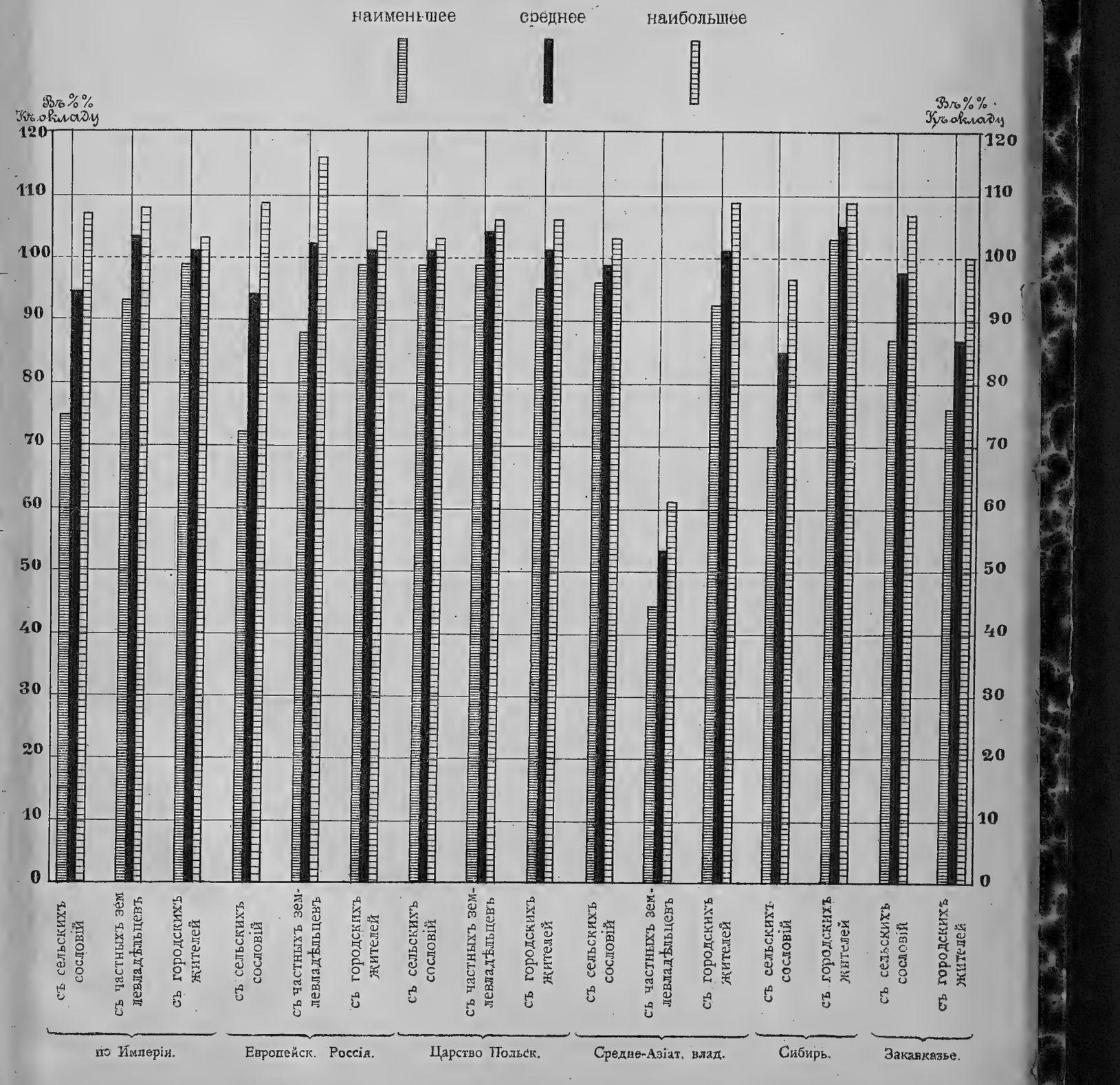

IX. Поступленіе совокупности всѣхъ окладныхъ сборовъ по годамъ и мѣстностямъ Имперіи въ процентахъ къ окладу (100——100).

Условные знаки:

по Имперіи (———), по Европейской Россіи (———),
по Царству Польскому (+ + + + +), по Закавказью (- - - - - - - - - - -),
по Средне-Азіатскимъ влад. (— · — · — · —), по Сибири (–×–×–×–).

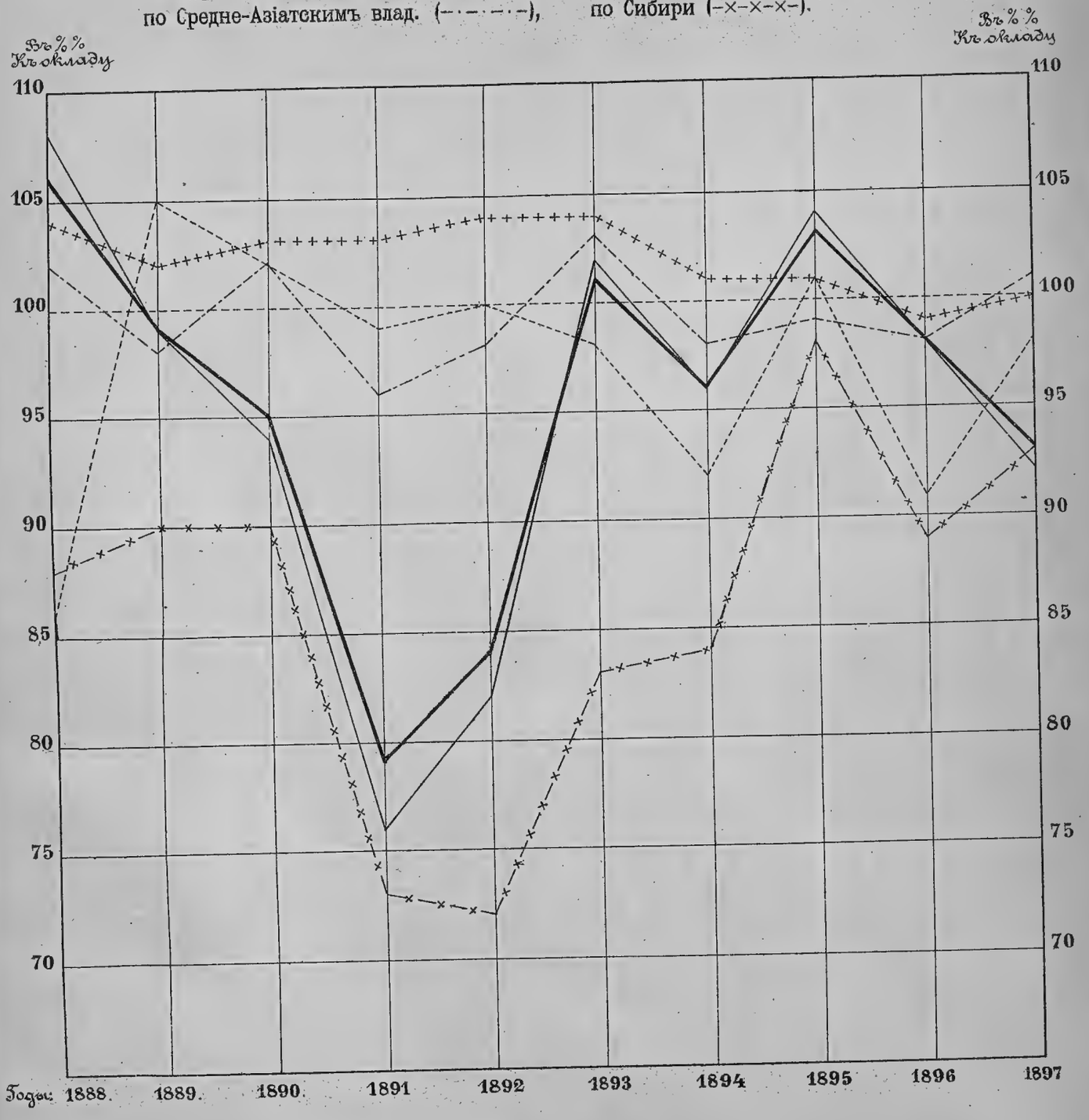

ОПЕЧАТКИ.

Страница.	*Графа.*		*Строка.*	*Напечатано.*	*Должно быть.*
16	Губерніи.	сверху.	1	Средне-промышлен.	Средне-черноземныя.
18	7	снизу.	1	1.959	1.958
41	1	сверху.	7	112	113
41	1	снизу.	7	675	676
41	1	»	6	4.994	4.995
41	1	»	1	5.006	5.007
41	2	сверху.	8	274	275
41	3	снизу.	7	692	693
41	3	»	6	5.045	5.047
41	3	»	1	5.058	5.060
41	7	»	1	2.316	2.317
45	1	»	7	1.177	1.178
45	1	»	6	11.652	11.653
45	1	»	1	11.714	11.715
45	2	сверху.	8	445	446
45	3	снизу.	7	1.208	1.209
45	3	»	6	11.660	11.661
45	3	»	1	11.724	11.725
45	7	»	7	497	498
45	12	»	8	2	3
45	12	»	7	3	2
61	6	»	4	113	112
62	1	сверху.	1	22.804	22.805
62	3	»	1	22.517	22.518
95	1	»	1	35.373	35.374
95	3	»	1	35.329	35.330
95	7	»	1	9.486	9.485

ФИНАНСОВЫЙ КОМИТЕТ
ПЕТРОГРАДСКОГО
ПОЛИТЕХНИЧЕСКОГО
ИНСТИТУТА